Gazeteciler Cemiyeti'nde "Savaş ve Afet Gazeteciliği Eğitimi" başladı



Gazeteciler Cemiyeti'nin İrlanda Büyükelçiliği'nin finansal desteğiyle yürüttüğü "Savaş ve Afet Gazeteciliği Eğitimi" Basınevi'nde başladı

GAZETECİLER Cemiyeti tarafından bu yıl ikincisi düzenlenen Savaş ve Afet Gazeteciliği Eğitimi Gazeteciler Cemiyeti Basın Evi'nde başladı. Savaş ve afet bölgelerinde çalışmış ya da çalışmak isteyen, en az iki yıllık mesleki deneyime sahip 20 gazeteci ile 3 gazetecilik öğrencisinin katıldığı eğitimin ilk gününde tanışmanın ardından afet ve barış gazeteciliği, gazetecilerin yasal hakları konularında sunumlar gerçekleşti. S.7'de



SULTAN ÖZER

"Basın özgürlüğünün sakıncalarını giderecek tek yol yine basın özgürlüğüdür." ATATÜRK

24 SAAT

GAZETECİLER CEMİYETİNİN GÜNLÜK YAYIN ORGANIDIR

YIL: 45 • SAYI:14322 28 KASIM 2026 CUMARTESİ

ISSN 2630-614X

NATO'nun hava nöbetini Türk Hava Kuvvetleri devralacak



AMASYA'nın Merzifon ilçesindeki 5'inci Ana Jet Üs Komutanlığına bağlı 151'inci Jet Filo Komutanlığı (Tunç Filo) unsurları, NATO'nun 73'üncü Dönem Geliştirilmiş Hava Polisliği görevi kapsamında Romanya'daki Feteşti Hava Üssü'ne intikal etti. **S.7'de**

HALK TV'YE 3. DALGA OPERASYON:

Ekran yüzleri de gözaltına alındı

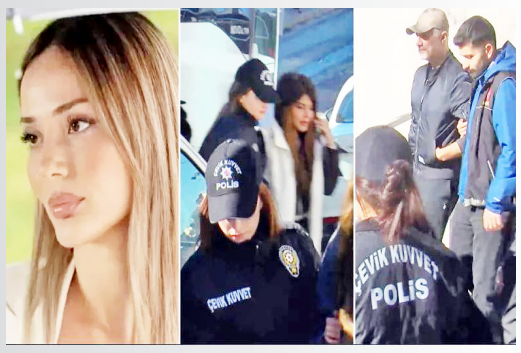

Ünlülere yönelik operasyonda gözaltına alınan 3 kişi tutuklandı

İSTANBUL Cumhuriyet Başsavcılığı'nın ünlü isimlere yönelik yürüttüğü soruşturma kapsamında dün adliyeye sevk edilen şüphelilerden 3'ü tutuklandı, biri hakkında ev hapsi kararı verildi. 9 kişi ise yurtdışı çıkış yasağı şeklinde adli kontrolle serbest bırakıldı. İstanbul Cumhuriyet Başsavcılığı'nın yürüttüğü soruşturma kapsamında gözaltına alınıp önceki gün Çağlayan'daki İstanbul Adliyesi'ne sevk edilen 15 isimle ilgili işlemin sonucu belli oldu. **S.3'te**



Gazeteci Mustafa Balcı'ya beraat, Şaban Sevinç'e tahliye kararı

Fon vurgunu soruşturmasına ilişkin haber ve paylaşımları gerekçesiyle 9 Ekim'den bu yana tutuklu bulunan gazeteciler Şaban Sevinç ve Mustafa Balcı, İstanbul 48. Asliye Ceza Mahkemesi'nde ilk kez hakim karşısına çıkarken; mahkeme her iki ismin de tahliyesine, Mustafa Balcı'nın 3 suçlamadan beraatine ve Şaban Sevinç'in "halkı yanıltıcı bilgiyi alenen yayma" suçundan 1 yıl 3 ay hapis cezasına çarptırılmasına karar verdi. **S.3'te**

KAYYIM atanan Halk TV'nin sahibi Cafer Mahiroğlu'na yönelik soruşturmada 3. dalga operasyon gerçekleştirildi. Soruşturma kapsamında sunucu Ece Üner (Bayramoğlu), sunucu eşi Deniz Bayramoğlu ve Halk TV Programlar Koordinatörü Kürşad Oğuz'un da aralarında bulunduğu toplam 12 kişi hakkında gözaltı kararı verildi. Üner ve Bayramoğlu'nun aralarında bulunduğu 9 kişi gözaltına alındı. İstanbul Cumhuriyet Başsavcılığı tarafından yapılan açıklamada, haklarında gözaltı kararı verilen 12 kişi hakkında "suçtan kaynaklanan mal varlığı değerlerini aklama, suç işlemek amacıyla örgüt kurma ve üye olma, halkı yanıltıcı bilgiyi alenen yayma" dahil bir dizi suçlamaya yer verildi. **S.3'te**

Gürcistan'da gözaltına alınan Beşiktaş taraftarları serbest bırakıldı

GÜRCİSTAN'da gözaltına alınan 16 Beşiktaş taraftarı yürütülen diplomatik ve hukuki girişimler sonucunda serbest bırakıldı.

UEFA Avrupa Ligi'nin 5. haftasında Gürcistan'ın Batum kentinde oynanan Beşiktaş - Hapoel Beer-Sheva maçında yaşanan tribün olaylarının ardından gözaltına alınan 16 Beşiktaş taraftarı için Cumhurbaşkanı Recep Tayyip Erdoğan'ın talimatıyla Adalet Bakanı Akın Gürlek devreye girdi.**S.7'de**



"FON SORUŞTURMASI"NDA 1 ŞÜPHELİ TUTUKLANDI

SERMAYE piyasalarında gerçekleştirilen işlemlere ilişkin yürütülen "fon soruşturması" kapsamında gözaltına alınan 5 şüpheliden 1'i tutuklandı, 3'ü hakkında ise adli kontrol hükümleri uygulandı. İstanbul Cumhuriyet Başsavcılığınca sermaye piyasalarında gerçekleştirilen işlemlere ilişkin yürütülen "fon soruşturması" sürüyor. **S.3'te**



Hikmet Çetin'e Ankara'da son veda

İSTANBUL'da tedavi gördüğü hastanede 24 Kasım'da 89 yaşında hayatını kaybeden CHP'nin 5'inci Genel Başkanı ve eski TBMM Başkanı Hikmet Çetin için dün Türkiye Büyük Millet Meclisi'nde (TBMM) devlet töreni düzenlenirken, Çetin'in cenazesinin Ahmet Hamdi Akseki Camisi'nde öğle namazını müteakip kılınan namazın ardından Devlet Mezarlığı'nda toprağa verildi. **S.5'te**

EKREM İMAMOĞLU:



"Benim adaylığım engellense bile milletin değişim iradesi engellenemeyecek"

TUTUKLU Cumhurbaşkanı adayı ve İstanbul Büyükşehir Belediye Başkanı Ekrem İmamoğlu, hakkında yürüyen davalar ve diplomasının iptalinin kesinleşmesine ilişkin, "Hiçbir mahkeme kararı milletin değişim iradesini ortadan kaldıramaz. Bu mücadele bir kişinin adaylığına indirgenemez. Benim adaylığım engellense bile milletin iktidarı değiştirme iradesi engellenemeyecek. Önemli olan adaylık değil, Türkiye'nin geleceği için beslenen bu hayaldir" ifadesini kullandı. **S.3'te**

COP31'de 196 ülkeden gelen delegeler 46 kararda uzlaştı

TÜRKİYE'nin ev sahipliğinde 196 ülkeden 120 bini aşkın delegeyi ve 1 milyonu aşkın ziyaretçiyi Antalya'da buluşturan COP31, Türkiye'nin bugüne kadar ev sahipliğini üstlendiği en büyük uluslararası organizasyon oldu. 14 gün süren zirve kapsamında Türkiye, farklı ülkeler ve uluslararası finans kuruluşlarıyla 26 milyar doları aşan yatırım ve finansmanı kapsayan 10 anlaşmaya imza attı. **S.6'da**

çiziyorum TÜMER ARGIN



PERDE ARKASI
Kahveye giremeyen siyasetçi
Kıvanç EL / 3'te

YARIM KALAN MANŞETLER
Basın Özgürlüğünün Kayıp Kalemleri "Öldürülen Gazeteciler" Abdi İpekçi
Metin BALCI / 5'te

AMİRAL GEMİSİ
Hasan Pulur'un ardından
Ergun MENGİ / 7'de

SPORUN GÖR DEDİĞİ
Avrupa'da zafer haftası
Mehmet KISMET / 8'de

MAVİ VATAN'DA YENİ DÖNEM:

İnsansız araçlardan hibrit deniz gücüne



Emekli Tuğamiral Cem Okyay, Türk Deniz Kuvvetlerinin insansız deniz ve sualtı araçlarına yönelik çalışmalarını ve gelecek projeksiyonunu 24 Saat'e değerlendirdi. İnsansız sistemlerdeki asıl devrimin yapay zeka ve büyük veri entegrasyonuyla yaşanacağını vurgulayan Okyay, Deniz Kuvvetlerinin uzun süreli görevler için orta ve büyük sınıf insansız platformlara da yönelmesi gerektiğine dikkat çekti.



ESİN ÖZDEMİR

İnsansız deniz araçları (İDA) ve insansız sualtı araçlarının askerî harekâtlardaki kullanım alanları genişlerken, bu sistemlerin gelecekte deniz kuvvetlerinin teşkilatından komuta-kontrol yapısına kadar birçok alanda değişime yol açması bekleniyor. Keşif, gözetleme, denizaltı savunma harbi ve mayın karşı tedbirleri gibi görevlerde kullanılan insansız sistemler, insanlı platformlarla birlikte hareket edebilecek yeni bir harekât anlayışının da parçası hâline geliyor.

Emekli Tuğamiral Cem Okyay, Türk Deniz Kuvvetlerinin insansız deniz ve sualtı araçlarına yönelik çalışmalarını, TURNAs-2026 tatbikatını ve bu sistemlerin gelecekteki kullanım alanlarını 24 Saat'e değerlendirdi. İnsansız platformların mevcut askerî yapılara eklemlenmesinin tek başına devrimsel bir değişim anlamına gelmediğini belirten Okyay, asıl dönüşümün büyük veri, otomasyon ve yapay zekânın askerî sistemlerle bütünleşmesiyle yaşanacağını ifade etti.

İNSANSIZ ARAÇLARDA HİBRİT HAREKÂT DÖNEMİ

İnsansız araçlar bugün harp sahasında nerede duruyor?

Okyay: İnsansız araçlar havada, denizde, karada, su altında ve uzayda giderek yaygınlaşıyor ve çeşitleniyor. Erişimleri de ürettikleri etkiler de artmaya devam ediyor. Bu eğilimin hızlanarak süreceğinden şüphem yok. Ancak bugün ve bir süre daha, bu araçları mevcut askerî yapılara ve iş görme biçimlerine eklemlenen yeni platformlar, sensörler ve sistemler olarak göreceğiz. Ukrayna'nın deniz harekâtında olduğu gibi tek boyutlu, karşı tarafı sınırlamaya (denial) yönelik kullanımlardan; gelişmiş güçlerin insanlı ve insansız unsurlarla hibrit bir düzen kurduğu yapılara doğru ilerliyoruz. Yani henüz devrimsel etkileri görmedik.

"Devrimsel" derken neyi kastediyorsunuz?

Okyay: Bir hedefi top, füze, uçak ya da insansız araçla vurabilmek kabiliyet çeşitliliğimizle ilgili. Benim kastettiğim devrimsel etki ise askerî teşkilatlanmanın, komuta ve kuvvet yapılarının, doktrin, taktik ve tekniklerin kökten değişmesi. Bu da büyük veri, otomasyon ve yapay zeka bir araya geldiğinde mümkün olacak. Bir veya birkaç insansız aracın bir güdümlü mermi salvosunun yerini almasından çok daha öte bir değişimden söz ediyoruz.

İDA'LAR İLK KEZ DENİZ PLATFORMLARINDAN DA KULLANILDI

Denizkurdu-II/2024 tatbikatında İDA'lar önemli bir yetenek gösterimi yaptı. Deniz Kuvvetleri'nin bu alandaki yaklaşımını nasıl buluyorsunuz?

Okyay: Çok doğru adımlar atıldığını düşünüyorum. Deniz Kuvvetleri, insansız hava araçlarının kuvvete entegrasyonunda kazandığı tecrübeyle şimdi insansız deniz araçlarına odaklanmış durumda. Bir sonraki adım insansız sualtı araçları olacak. Denizkurdu-2024, daha fazla sayıda İDA'nın kuvvetin geri kalanıyla entegre olduğu, deniz görev gruplarının organik bir parçası olarak keşif-gözetleme ve angajman faaliyetlerinde yer aldığı bir yaklaşıma sahne oldu. Karadan kullanılan İDA'ların deniz platformlarından da kullanılmasına yönelik bir uygulamayı da ilk kez bu tatbikatta gördük.

"İDA PROJELERİNDE ASKERÎ İHTİYAÇLAR SANAYİYE YÖN VERİYOR"

Bu süreçte kritik adımlar nelerdi?

Okyay: Bence Deniz Kuvvetlerinin insansız araçlar konusundaki en önemli adımı, üretici firmaları davet ederek konsept üzerinde birlikte çalışması, onlarla bilgi alışverişinde bulunması ve üreticileri yönlendirmesi. SSB ile birlikte yürütülen bu süreçte iki kritik adım öne çıkıyor. Birincisi, bu ortak çalışma sayesinde harekât ihtiyacı doğru biçimde teknik isteklere dönüştü; sanayi ne istendiğini kullanıcının ağzından duydu. Böylece bölgemizin meteorolojik, hidrografik ve oşinografik şartlarına uygun platformlar hedeflendi. İkincisi, kendi harekât düşüncesine cevap veren faydalı yük profillerinin ve kamikaze (one-way attack) araçların geliştirilmesine katkı sundu.

Öncelikli görev alanları olarak üs ve kuvvet koruma kapsamında asimetrik tehditlere karşı savunma, suüstü savunma harbi, denizaltı savunma harbi, elektromanyetik harp ve mayın karşı tedbirleri belirlendi. Bence Hava Savunma Harbi de listeye eklenmeli.Keşif, gözetleme ve istihbarat bunların hepsinde birincil görev; zamanla silah yüklerinin de çeşitlendiğini görüyoruz. Aksaz bölgesinde İDA'ların konsept, doktrin ve eğitim faaliyetleri için bir görev grubu teşkil edilmesi gayreti de son derece isabetli.

Sanayinin katkısını nasıl değerlendiriyorsunuz?

Okyay: ASELSAN'ın İDA'larını zorlu deniz şartlarında Denizkurdu'nda gördük. ASELSAN başta olmak üzere DEARSAN, HAVELSAN ve STM'nin Sefine, Yonca, Ares gibi tersanelerle iş birlikleri kurarak ürün ve proje geliştirdiğini biliyoruz. Önemli bir mesafe kat edildi.

TURNAS-2026'YA 17 FİRMA 41 SİSTEMLE KATILDI

Ekim 2026'da yalnızca insansız sistemlere odaklanan TURNAs-2026 tatbikatı yapıldı. Bu tatbikatı nasıl değerlendiriyorsunuz?

Okyay: Antalya Körfezi ve Doğu Akdeniz'de 19–27 Ekim tarihlerinde icra edilen TURNAs-2026, insansız suüstü, sualtı, hava ve kara araçlarını insanlı unsurlarla birlikte aynı tatbikatın merkezine koyan ilk tatbikat olarak tarihi bir eşik. Deniz Kuvvetleri Komutanı Oramiral Ercüment Tatlıoğlu'nun tatbikat için "Gelecekte yapacağımız harbin tatbikatıdır" demesi bence son derece önemli; bu söylem, insansız sistemlerin artık bir deneme konusu değil, geleceğin harp düşüncesinin merkezinde görüldüğünü ilan ediyor. Diğer taraftan, tam anlamıyla dosta güven, düşmana korku veren bir tatbikat oldu.

Tatbikata 17 firmanın 41 sistemle katılması da az önce söylediğim yaklaşımın meyvesi: Deniz Kuvvetleri sanayiyi sahaya davet ediyor, sistemleri kendi harekât ihtiyaçları içinde sınıyor ve geliştirme yönünü birlikte belirliyor.

Açık kaynaklara yansıyan bilgilere göre TURNAs'ta sahada neler sınandı?

Okyay: Açık kaynaklara yansıdığı kadarıyla tatbikata 18 gemi, 11 hava aracı ve yaklaşık 1.300 personel katıldı. Envanterde 9 insansız deniz aracı, 7 insansız sualtı aracı ve 9 insansız hava aracı bulunuyordu. Çok maksatlı amfibi gemiden fırkateyne, denizaltıdan mayın avlama gemisine kadar insanlı unsurların da sahnede olması, insanlı-insansız birlikte çalışabilirliğin asıl sınandığı yerin bu olduğunu gösteriyor.

Seçkin Gözlemci Günü'nde örtülü keşif ve gözetleme, sahil hattında mayın tespiti ve imhası, amfibi hedef sahasının keşfi ve muhasım kıyı başının yumuşatılması gibi senaryolar icra edildi. TB3 ve AKSUNGUR'dan sonoboy atışı yapıldı, PİRANA kamikaze İDA hedefe hücum etti. Bir FPV dron ve bir kamikaze İDA da TCG Beykoz'dan TOLGA yakın hava savunma sistemiyle imha edildi. Bunların her biri görev alanlarının, yani keşif-gözetleme, denizaltı savunma harbi, mayın karşı tedbirleri ve asimetrik tehditlere karşı savunmanın sahadaki karşılığı.



Emekli Tuğamiral Cem Okyay

İNSANSIZ SİSTEMLERDE SIRADAKİ HEDEF KALICI ENTEGRASYON

Komuta-kontrol açısından sizin için en dikkat çekici unsur neydi?

Okyay: Bence tatbikatın en anlamlı yanı, platformlardan çok onları bir arada gösteren resimdi. Açık kaynaklara göre HAVELSAN'ın Deniz Kuvvetleri Araştırma Merkezi Komutanlığı (ARMERKOM) ile birlikte geliştirdiği ADVENT COP yazılımı, suüstü, sualtı, hava ve karadaki 40'tan fazla insansız unsurun konum, durum ve telemetri bilgilerini tek bir ortak harekât resminde birleştirdi; senaryoya dayalı görevlendirme ve koordinasyonu destekledi. Taktik Kontrol Merkezi ile

30'dan fazla insansız araçtan canlı görüntü akışı da aynı ağ üzerinden yönetildi. Asıl sınav, bu resmin tatbikat alanından çıkıp Donanma ve Saha Komutanlıklarının harekât merkezlerine, denizdeki taktik komuta ve kontrol makamlarının harekât merkezlerine, yani bütüncül ve çok katmanlı (multi-domain) bir komuta-kontrol sistemler sistemine kalıcı biçimde entegre edilmesi olacak.

"İDA'LARIN ETKİNLİĞİ YALNIZCA PLATFORM KABİLİYETİYLE SINIRLI DEĞİL"

Oyun değiştirici olmak için ne gerekiyor? İDA'ların "oyun değiştirici" olabilmesi için eksik olan ne?

Okyay: Platformların kendisi tek başına yetmez; bütünleyici yetenek setlerine ihtiyacımız var. Uçak ile uçak gemisi arasındaki ilişkiyi düşünün: yeteneğin kritik bileşenlerini gözden kaçırmamak gerekiyor. Bu potansiyel; veri, yazılım ve muhabere/uydu yeteneklerinin bir fonksiyonu. İHA-İDA iş birliği, hatta entegrasyonu; seyir otonomisi ve uluslararası düzenlemeler çerçevesinde görev otonomisi öne çıkan başlıklar.

İnsansız araçlar; suüstü, kara, sualtı, uzay ve siber alanlarda birbiriyle ve insanlı platformlarla entegre olmalı, harekât sahasını kapsayan sensör–silah–karar verici ağının içinde görev yapmalı. Bunun için uydu ve uzay yeteneklerimizin, Deniz Kuvvetleri'nin dijitalleşme adımlarının ve ağ projelerinin hayata geçmesi şart. Burada taktik bir sahneden değil; örneğin tüm Ege ve Akdeniz'de aynı anda harekât yapan onlarca gemi, yüzlerce uçak ve binlerce personelin uydu muhaberesi ihtiyacının güvenilir biçimde karşılanmasından söz ediyorum.

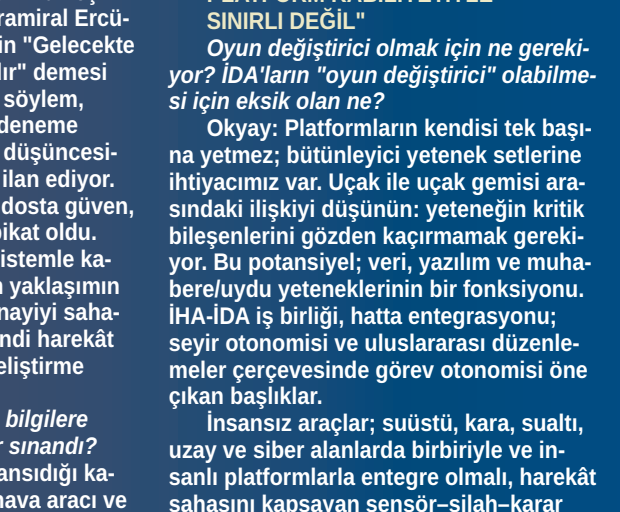



Ukrayna'nın Karadeniz'deki başarısı sık sık örnek gösteriliyor. Bu örneği nasıl okumalıyız?

Okyay: Ukrayna örneği kendi şartlarında övgüyü fazlasıyla hak ediyor. Ancak üç hususu gözden kaçırmamak gerekir: Starlink'in sağladığı muhabere desteği, Ukrayna'nın işlevsel bir deniz kuvvetinin olmayışı ve en önemlisi, Odesa bölgesi limanları başta olmak üzere savunma yapmak dışında bir hedefin bulunmaması. Bu, bizim ihtiyaçlarımızdan çok farklı bir tablo.

"ETKİN KULLANIM İÇİN KOMUTA-KONTROL ALTYAPISI ŞART"

Komuta-kontrol konusuna özellikle önem veriyorsunuz. Neden?

Okyay: Çünkü savunma basınında çok sayıda insansız araç projesi yer alıyor ve süreç doğru yönetilmezse birbirinden kopuk sistemlerin ve kontrol istasyonlarının yaratacağı karmaşa, beklenen askerî faydayı ciddi ölçüde azaltabilir. Bir insansız aracın kontrol istasyonu, geminin köprüüstü ya da uçağın kokpiti gibidir; komuta-kontrol sistemi değildir. Platformu sevk eder ve faydalı yüklerini kullanır, o kadar. Uçakların, füzelerin, gemilerin ayrı ayrı komuta-kontrolü olmaz.

Doğru model nasıl olmalı?

Okyay: İDA'lar; Deniz Kuvvetlerinin komuta yapısında operatif, taktik komuta ve taktik kontrol makamlarının kullandığı komuta-kontrol sistemlerine entegre unsurlar olarak sevk ve idare edilmeli. Kontrol istasyonunu nereye koyarsak koyalım, görevi planlayan, emir veren ve lojistiği yöneten makamlarla platform verilerinin, sensör verilerinin ve emir-rapor iletişiminin bağlantısı kurulmalı.

Bu sistemin coğrafi bilgi sistemi, gerçek zamanlı meteoroloji, ortak harekât resmi, istihbarat bilgileri ve görev yönetimi modülleri gibi yeteneklere sahip olması gerekiyor. Özellikle görev yönetimi modülleri; İDA'ların tek başına, sürü hâlinde veya insanlı platformlarla birlikte görev yapabilmesi için doktrine dayalı planlama ve icra takibi sağlamalı. Bu en kapsamlı çalışma gerektiren kısım. İyi haber şu: İDA'larda komuta-kontrol, standartlar, MEBS altyapısı ve entegrasyon konularında doğru adımları atmak için hâlâ vaktimiz var. Ama İHA'lardan ders almalı ve sorunları sistemler envantere girmeden çözmeliyiz.

İNSANSIZ DENİZ ARAÇLARINDA ORTA VE BÜYÜK SINIF HEDEFİ

Bugün envanterdeki İDA'lar nispeten küçük. Daha büyük platformlara ihtiyaç var mı?

Okyay: Şu an envantere giren ve üzerinde çalışılan İDA'larımız yaklaşık 15 metre ve 20 ton civarında. Bu boyuttaki araçların faydalı yük kapasitesi, denizde kalma süresi, silah kalibresi ve mühimmat stoku doğal olarak sınırlı. Çevre denizlerimizde caydırıcılık, kısa süreli keşif-gözetleme ve karakol botu, hücumbot gibi hedeflere taarruz için etkin kullanılabilirler; sürü otonomisiyle bu etkinlik katlanarak artar. Bu önceliği isabetli buluyorum.

Ancak denizaltı savunma harbi günler, hatta haftalar sürebilir. Doğu Akdeniz'deki hidrokarbon arama sahalarını düşünün; kriz dönemlerinde keşif ve karakol platformlarının haftalarca denizde kalması gerekiyor. Bu tür görevler için daha büyük araçlara ihtiyaç var ve görev maliyeti insanlı harp gemilerine göre çok daha düşük olacaktır. Orta ve uzun menzilli hava savunma, gemisavar ve seyir füzesi gibi silahlarla donatılmış büyük platformlar A2/AD yeteneğinin parçası olabilir. Bu nedenle sanayi ve harekât ihtiyaçları açısından şimdiden orta, sonrasında da büyük sınıf insansız araçlara odaklanmamız gerektiğini düşünüyorum.

"ABD ÜÇ AYRI PROGRAM YÜRÜTÜYOR"

ABD bu alanda nasıl bir yol izliyor?

Okyay: ABD Deniz Kuvvetleri, filosunu daha dağıtık bir mimariye taşımak için Büyük İnsansız Suüstü Aracı (LUSV), Orta Boy İnsansız Suüstü Aracı (MUSV) ve Çok Büyük İnsansız Sualtı Aracı (XLUUV) programlarını yürütüyor. LUSV'ler korvet ya da açık deniz karakol gemisi büyüklüğünde, 1.000–2.000 ton civarında ve dikey fırlatma sistemiyle donatılması planlanan platformlar. Tren vagonu büyüklüğündeki XLUUV ise ORCA adıyla biliniyor ve ilk olarak akıllı mayın/torpido sistemlerinin kullanılması hedefleniyor.

Benim için en önemli nokta şu: Bu programlarda sadece platforma odaklanılmıyor, geminin hangi komuta-kontrol altyapısıyla kuvvete entegre olacağı da ele alınıyor. Türkiye de ABD'nin Dağıtık Deniz Harekâtı (DMO) konseptine benzer, ağda birbirine bağlı çok sayıda unsurla savaşma düşüncesine yönelirse daha büyük platformlara ihtiyaç doğacaktır.

İnsansız araçların denizaltı savunma harbindeki rolü ne olacak?

Okyay: Denizaltı savunma harbi sabır ve kararlılık isteyen, ağır ve ölümcül bir satranç oyunudur. Temel vasıta akustik olduğu sürece platformlar değişse de prensipler büyük ölçüde aynı kalacak. Bu harpte görev alacak bir insansız araç; sonar operatörünün, torpido astsubayının, denizaltı savunma harbi subayının, vardiya subayının ve hatta gemi komutanının işlevlerini kısmen ya da tamamen üstlenebilmeli, kuvvetin geri kalanıyla ve komuta yapısıyla uyumlu çalışabilmeli.

Mevcut teknolojiyle seyir otonomisi mümkün. Ancak bir aracın "şu arama planını şu mevki, rota ve süratle uygula" emrini anlayıp uygulayabileceği görev otonomisi için daha gidilecek çok yol var.

Buradaki en büyük avantaj ne?

Okyay: Torpido tehlike sahasında personelli gemilerle hareket etmenin riskini insansız araçlara devretmek çok cazip. Örneğin deniz hava unsurlarının ağırlıkta olduğu bir harekâtta, denizaltı tespit ve teşhis edildikten sonra silahı bırakacak platformun sahanın dışındaki bir gemiden kullanılan insansız araç olması ciddi avantaj sağlar. Öte yandan mini denizaltılar ve insansız sualtı araçları, klasik denizaltı kısıtlarından bağımsız olarak, karar vericiler için daha az riskle cüret edilebilecek taarruz seçenekleri de üretiyor. Bu da üs ve liman savunmasında tehdidi büyütüyor.

Tartışma nereye giderse gitsin, insansız araçlar denizaltı savunma harbinde çok önemli roller üstlenecek. Belki de onlara en öncelikli ihtiyaç duyulan ortam sualtıdır.

PLATFORM OPERATÖRLÜĞÜNDEN SİSTEM YÖNETİCİLİĞİNE GEÇİŞ

İnsansız araçlar personel ihtiyacını azaltacak mı?

Okyay: Bugün taktik sahadaki personel sayısını bir ölçüde azalttılar ama bu etki sınırlı. Toplam insan gücü açısından ise çoğu durumda ihtiyaç artıyor. Çünkü insansız sistemler henüz insanlı platformları ikame etmiyor; insanlı kuvvet yapısı korunurken buna yeni sistemler, görevler ve kadrolar ekleniyor. İnsansız deniz ve sualtı araçları gelecekte fırkateynlerden, hücumbotlardan veya amfibi gemilerden sevk ve idare edildiğinde, bunları taşıyacak, hazırlayacak, bakımını yapacak ve yönetecek yeni birimlere ihtiyaç duyulacak.

Personelin rolü nasıl değişecek?

Okyay: İnsan, platform operatörlüğünden görev ve sistem yöneticiliğine doğru evriliyor. Görev yöneticisi, sistem denetleyicisi, veri analisti ve insan-makine takım komutanı gibi yeni uzmanlıklar ortaya çıkacak. Bu da personel yapısının, eğitimin, kariyer modellerinin ve karargâh teşkilatının yeniden düzenlenmesini gerektiriyor.

İNSANSIZ SİSTEMLERDE DEMOKRATİK DENETİM UYARISI

Etik ve hukuki boyutta sizi en çok ne endişelendiriyor?

Okyay: Otonomi seviyesi yükseldikçe hedef doğrulama, ölümcül kuvvet kullanımı ve hesap verebilirlik konularında insanın karar döngüsündeki yeri çok net tanımlanmalı. Otonom sistemler komutanların hukuki ve etik sorumluluğunu ortadan kaldırmıyor, aksine daha karmaşık hâle getiriyor. Göz ardı edilmemesi gereken bir risk daha var: Personel kaybı ve siyasi maliyet ihtimalinin azalması, karar vericileri daha fazla risk almaya ve kuvvet kullanımına daha kolay başvurmaya yöneltebilir. Yüksek otonomili sistemlerin sorumlu kullanımına dair uluslararası normlar henüz yeterince gelişmedi. Demokratik denetimin zayıfladığı yönetimlerde bu risk daha da büyüyor. Bu yüzden insansız sistemlerin yaygınlaşması yalnızca askerî etkinlik açısından değil; siyasi sorumluluk ve kuvvet kullanımının meşruiyeti açısından da değerlendirilmeli.

"BAŞARI, İNSAN VE MAKİNE UYUMUNA BAĞLI"

Okuyucularımıza son olarak ne söylemek istersiniz?

Okyay: İnsansız sistemlerin entegrasyonu yalnızca teknik bir modernizasyon ya da platform tedariki meselesi değil. Doktrini, teşkilatı, insan gücünü, eğitimi, lojistiği ve kuvvet yapısını birlikte şekillendiren uzun vadeli bir savunma politikası tercihi. Başarı, insanı makinenin karşısına koyan değil; insan muhakemesini makinenin hızı, dayanıklılığı ve veri işleme kapasitesiyle dengeli ve sorumlu biçimde birleştiren bir yaklaşımla mümkün olacak.

PERDE ARKASI



Kahveye giremeyen siyasetçi

Kıvanç EL

AK Parti, kurulduğu günden bu yana en zor günlerini yaşıyor. Uzun yıllardır tek başına iktidar olan birçok konuda eleştirilen ama eleştirildiği kadar da hatta daha güçlü sahip çıkılan partide bir süredir huzursuzluk hakim. Sebebi de herkesin bildiği gibi fon skandalı…

Yıllardır yaşanan birçok sorunun çözüleceğine inanan, bu sorunların çözüldüğünü düşünen ya da gören ancak en önemlisi partilerinde "yolsuzluk" olmadığına inanan AK Parti tabanında ciddi bir güven sarsıntısı var… Erdoğan'ın son toplantılarda "halka gidin, onlarla kucaklaşın" mesajları da bu nedenle boşa değil…

Bu süreçte AK Parti tabanında eski bakan ve AK Parti Genel Başkan Yardımcısı Fatma Betül Sayan Kaya'nın 2 kere ifade vermesi ve devamında tutuklanması önemli bir eşikti. Hatta birçok AK Parti yöneticisi, özellikle de yereldeki yöneticiler "Gördünüz mü bakın hesabını veriyorlar" diyerek en azından daha rahat halkla iletişim kurmaya başladı. Yapılan açıklamalar, ilerleyen süreç AK Parti'li yöneticilerde de "toparlıyoruz" söylemini güçlendirmeye başlamıştı. Ancak son 3 gündür bazı AK Parti ilçe ve il yöneticileri ile görüştüm. Özellikle genel merkez yöneticisi yerine sokakta ilçede olan isimlerle görüşmek daha anlamlı olacaktır diye.

AK Parti'nin 2023 ve 2024 yerel seçimlerinde birinci çıktığı bir ilçenin yöneticisi, "20 yıldır siyasetteyim. İlk kez kahvede tepki gördüm. Ne anlatsam dinletemedim. Bazı arkadaşlarımız kahveye girince 'ne geldiniz' diyen bile var. Zor bir süreç yaşanıyor. Fatma Betül Sayan Kaya ve özelinde fon olayları ciddi bir zarar vermiş durumda" yorumu yapıyor. Aynı isim ve diğer konuştuklarımın ortak bir görüşü daha var:

"Şu da bir gerçek halkta 'bu işi Erdoğan çözer' söylemi hala çok güçlü. Partiye güven çok zayıf ama Erdoğan için benzer durumu söyleyemeyiz."

Özetle AK Parti'de moraller bozuk. Fatma Betül Sayan Kaya tutuklanması ile artan moraller, tahliyesi ile tekrar eskiye dönmüş. Hayati Yazıcı'nın istifası da önemli bir eşik. Ancak soruşturmada oğluna dokunulmaması konusunda büyük eleştiriler var. Ayrıca adı geçen diğer bazı siyasilere ve yakınlara da dokunulup dokunulmayacağını halk çok hem de tahmin edilenden çok daha yakından izliyor. Ve siyasilerle ilgili isimlere tam olarak dokunulmadan o siyasetçiler o kahvelere zor girecek gibi görünüyor.

AK Parti'li konuştuğum ilçe yöneticilerine bir de "Muhalefet ne yapıyor, size olan bu öfkeyi sokakta lehe çevirmiyor mu. Onların çalışmaları ne?" diye sordum. Yanıtı kısa oldu:

"Onlar kurultay ve koltuk savaşlarında. Genel mesajları var halk kulak kabartıyor ama sokakta göremiyor. Yine bizi görüyorlar…"

Halk TV soruşturmasında üçüncü dalga operasyon

Ece Üner, Deniz Bayramoğlu ve Kürşad Oğuz dahil 12 isim hakkında gözaltı kararı verildi

İSTANBUL (ANKA) - Kayyım atanan Halk TV'nin sahibi Cafer Mahiroğlu'na yönelik soruşturmada 3. dalga operasyon gerçekleştirildi. Soruşturma kapsamında sunucu Ece Üner (Bayramoğlu), sunucu eşi Deniz Bayramoğlu ve Halk TV Programlar Koordinatörü Kürşad Oğuz'un da aralarında bulunduğu toplam 12 kişi hakkında gözaltı kararı verildi. Üner ve Bayramoğlu'nun aralarında bulunduğu 9 kişi gözaltına alındı.

Halk TV'nin sahibi Cafer Mahiroğlu'na yönelik soruşturma devam ediyor. Birinci dalga operasyonda 4, ikinci dalgada ise 5 kişi tutuklanmıştı. Dün sabah duyurulan 3. dalga operasyonda ise 12 kişi hakkında gözaltı kararı verildi. Aralarında sunucu Ece Üner (Bayramoğlu), sunucu eşi Deniz Bayramoğlu'nun da bulunduğu 9 kişi gözaltına alındı. Yurt dışında olduğu belirtilen Halk TV Programlar Koordinatörü Kürşad Oğuz'un da aralarında bulunduğu 3 kişi hakkında da gözaltı kararı bulunuyor.

İstanbul Cumhuriyet Başsavcılığı tarafından yapılan açıklamada, haklarında gözaltı kararı verilen 12 kişi hakkında "suçtan kaynaklanan mal varlığı değerlerini aklama, suç işlemek amacıyla örgüt kurma ve üye olma, halkı yanıltıcı bilgiyi alenen yayma" dahil bir dizi suçlamaya yer verildi. Açıklamada, şunlar kaydedildi:



"Soruşturmadan özetle; Cafer Mahiroğlu'na ait paravan olarak 2021 yılında İzmir'de kurdurularak rüşvet karşılığı İzmir Büyükşehir Belediyesi Makine İkmal Onarım ve Bakım Daire Başkanlığından ihale aldırılan BUSTECH Araç Bakım Onarım Hizmetleri A.Ş. aracılığı ile Halk TV, Özdemir Üç Tekstil, diğer şirketleri ve şahsi yurt içi yurt dışı swift işlemlerle hesaplarının fonlanarak, gerçekleştirilen ödemelerin ilgili hesaplarda kısa sürede birden fazla kez dolaşıma sokularak aklanmaya çalışıldığı,

Bunun yanı sıra soruşturma kapsamında gözaltına alınan Esbakım, Korganlar, Hmf ve Repar isimli yedek parça şirketleri yöneticileri ile anlaşarak gerçekte olmayan mal ve hizmet alımı yüzde 12-14 oranında fatura bedelinden komisyon verilerek Bustech firmasına fiktif işlem, naylon fatura düzenlettirildiği, düzenlenen faturalara karşılık firmalara verilmesi gereken çeklerin soruşturma kapsamında Halk TV kasasında ele geçirildiği, İzmir'den Bustech isimli firmaya hakediş ödemeleri gerçekleştikçe çek bedellerinin bankadan elden çekilmek suretiyle Halk TV spikeri Özge Ece Üner ve eşi Özgürdeniz Bayramoğlu'na aylık bir milyon 650 bin TL gayri resmi ödemeler karşılığında talimatlı gerçeğe aykırı haberler yaptırıldığı, naylon fatura, fiktif işlem karşılığı alınan çeklerin detayları daha sonra açıklanacağı üzere benzer ödemelerle aklanmaya çalışıldığı, Halk Tv'nin bu süreçte topluma karşı kalkan olarak kullanıldığı,

"GİZLİ TANIK VE ETKİN PİŞMANLIK..."

Gizli tanık ve etkin pişmanlık beyanlarından özetle; 'Halk TV' 'Cafer Mahiroğlu' tarafından satın alındıktan sonra ekonomik sıkıntı yaşamaması için 2021 yılından başlayarak günümüze kadar ilgili ihale sorumluları şüpheli daire başkanları, müdür ve personellere rüşvet vermek suretiyle 'İzmir Büyükşehir Belediyesi Makine İkmal Bakım ve Onarım Daire Başkanlığınca yapılan Araç Bakım Onarım, Temizlik İşleri' usulsüz ihaleler alındığı,

İhale ve hakediş ödemeleri süreçlerinde sorumlu şüpheli şahıslara firari örgüt lideri Cafer Mahiroğlu'nun talimatlarıyla elden döviz ve TL olmak üzere rüşvet verildiği, verilen rüşvetlerin fotoğrafları miktarları ve yerleri ayrı ayrı hts baz kayıtları, etkin pişmanlıkçı şüpheli beyanları ile tespit edilmiştir.

Yapılan operasyonlarda 19 şahıs gözaltına alınmış 8 şahıs tutuklanmıştır. Devam eden çalışmalarda 27 Kasım 2026 günü 3. Dalga olarak gerçekleşen 12 şahsa yönelik yapılan operasyon kapsamında 9 şahıs gözaltına alınmış, bir şahsın yurt dışında olduğu tespit edilmiş, bir şahıs firar, bir şahsın ise başka suçtan cezaevinde tutuklu bulunduğu, firari şahsın yakalanmasına yönelik çalışmalar devam etmektedir."

İmamoğlu: Benim adaylığım engellense bile milletin değişim iradesi engellenemeyecek



ANKARA (ANKA)- Tutuklu Cumhurbaşkanı adayı ve İstanbul Büyükşehir Belediye Başkanı Ekrem İmamoğlu, hakkında yürüyen davalar ve diplomasının iptalinin kesinleşmesine ilişkin, "Hiçbir mahkeme kararı milletin değişim iradesini ortadan kaldıramaz. Bu mücadele bir kişinin adaylığına indirgenemez. Benim adaylığım engellense bile milletin iktidarı değiştirme iradesi engellenemeyecek. Önemli olan adaylık değil, Türkiye'nin geleceği için beslenen bu hayaldir" ifadesini kullandı.

Tutuklu Cumhurbaşkanı adayı ve İstanbul Büyükşehir Belediye Başkanı Ekrem İmamoğlu, Cumhuriyet gazetesine yaptığı açıklamada, "Siyasetteki B planınız nedir" sorusuna, "Türkiye'de artık mesele yalnızca benim siyasi geleceğim değil. Mesele, milletin kendi geleceğini belirleme hakkıdır. Sandıkta yenemedikleri bir siyasi rakibi mahkeme kararlarıyla saf dışı bırakmaya çalışıyorlar. Milletin önüne çıkıp yarışmak yerine milletin önüne çıkacak rakibi ortadan kaldırmaya çalışmak, siyasi rekabet değil; demokrasiye müdahaledir. 2019'dan bugüne seçimi sandıkta kaybetmeyi gayrimeşru bulan, sandık dışında türlü yöntemlerle milli iradeyi yok sayan, yargı dâhil tüm kurumları kullanarak seçimle kazanılan makamları elde etme, ele geçirme yöntemleri geliştiren ve bu tarifsiz hukuksuzlukları meşru diye yutturmaya çalışan bir zihniyetle karşı karşıyayız" dedi.

İmamoğlu, şunları kaydetti:

"Bu irade gaspına verilecek cevap şahsi olamaz. Yarın seçim olsa iktidar olacak olan bizler de iktidarın baskılarının bize dayattığı 'manevra siyasetine' sıkışacak değiliz. Benim bir Türkiye hayâlim var. Elbette hukuki mücadelemizi sonuna kadar sürdüreceğiz. Ancak hiçbir mahkeme kararı milletin değişim iradesini ortadan kaldıramaz. Bu mücadele bir kişinin adaylığına da indirgenemez. Benim adaylığım engellense bile milletin iktidarı değiştirme iradesi engellenemeyecek. Önemli olan adaylık değil, Türkiye'nin geleceği için beslenen bu hayaldir. Bu hayale, milletin hayaline, Cumhuriyetin hayaline sahip çıkan bir siyaset elbet başarılı olacaktır. Bizim A'dan Z'ye kadar her planda yürüyecek bir yolumuz ve siyasetimiz var. Fakat bugünlerde her türlü rezillikleri etrafa saçılan bu iktidarın bir adım atmaya daha mecali var mı? Sanmıyorum."

"SANDIKTA GÖRECEĞİZ"

İmamoğlu, İBB davasına ilişkin soru üzerine, "20 aydır önümüze bir delil koyamayanlar, 'duymuştum, görmüştüm' ifadeleriyle bizi içeride tutanlar, gizli tanık dediklerini mahkemeye bile getiremiyorlar. Herhalde 'belki doğruyu söylerler' diye korkuyorlar. Asrın soygunu, hırsızlığı, dolandırıcılığı, fon vurgunu ile ortada binlerce ceset var. Fakat ne hikmetse kimse cinayeti işleyeni sormuyor. Bunlar kendilerini akıllı, milleti aptal zannediyor. Kendilerini ev sahibi, milleti kiracı zannediyor. Milletimizin de benim kadar dikkatli olduğunu ben derinden hissediyorum. İBB davası ile fon vurgunculara gösterilen yaklaşımı yan yana koyup karşılaştırın: Halkımızın da bence iktidara verdiği not çok net. Sandıkta göreceğiz" ifadesini kullandı.

İmamoğlu, savunmasının bulunduğu kitabın yasaklatılmasına ilişkin soruya, "Savunmamı kitaplaştırarak milletimizle paylaşmaya karar verdim. Ne yaptılar? Daha kitap basılırken onu da yasakladılar. Önce mahkeme salonunda konuşturmadılar, ardından savunmamın kamuoyuna ulaşmasının önünü kestiler. Naklen yayına evet dediler, sözlerini yediler. Çünkü korktular. Çünkü onlar da biliyordu her şeyin yalan olduğunu. Savunmamı yaptırmamak, fotoğrafımı , sosyal medyamı yasaklatmak tüm bunlar milletin tercihini yok etmek kararının hukuksuzluk temelindeki eylemleridir. Üzerimize atılı her iftiraya belgesiyle, tanıklarıyla cevabımızı verdim. Duruşmaları anlatan üç-dört TV kanalına, yazan gazetecilere dahi tahammülleri yok. Çünkü korkuyorlar. Korksunlar. Yargılayabileceğini zanneden bu iktidarı da yargılamaya devam edeceğim" yanıtını verdi.

İmamoğlu, siyasi yasak alması durumunda İBB'de yapılacak olası bir seçime ilişkin soruyu yanıtlarken, "İktidarı elinden kayıp gitmek üzere, o hala aklını İstanbul'dan alamıyor. 'Eyy sevgili' dediği İstanbul onu terk etmiş, bir türlü hazmedemiyor. Şimdi de seçimle almaktan vazgeçmiş, zorla alacakmış. Seçimi kaybetse bile bir şekilde koltuğu ele geçirerek Türkiye'yi kazanacağını zannediyor. Ona neyin ne olacağını söyleyeyim: İstanbul'u sana yâr etmeyeceğim. Zorla da alsan, bu şehre ihanetin kitabını da yazsan İstanbul sana bir daha yâr olmayacak. Sokaklarında büyüdüğün ama artık kaldırımlarında özgürce yürüyemediğin bu şehir, senin için her şeyin başlangıcı ve her şeyin sonu olacak. İstanbul 16 milyon millete aittir. 13 bin oyu beğenmedi. 800 bin oldu, 1 milyon oldu. Bir sonraki seçimde İstanbullu ismini dahi anmayacak, farkı telaffuz bile edemeyeceksin. Halkın demokrasi ve adaleti yeniden kuracağı iki sandık hem genelde hem yerelde tarih yazacak. 28 aylık bir seferberlikle iki seçimi de halk kazanacak. Milletin iktidarını genelde de yerelde de halk kuracak" ifadesini kullandı.

İmamoğlu, şunları kaydetti:

"Üyesi olmaktan gurur duyduğum YENİ Parti'mizin kurultayını büyük bir umutla, heyecanla takip ettim. Ben Türkiye'nin yeni bir siyaset anlayışına ihtiyacı olduğuna yürekten inanıyorum. Yeni nesil siyaset dediğimiz şey, yalnızca yeni yüzler, yeni kadrolar değil. Siyasetin dilini, yöntemlerini, milletimizle kurduğumuz ilişkiyi değiştirmektir. İnsanların kendilerini yalnızca seçmen olarak değil, siyasetin gerçek sahibi olarak gördüğü bir anlayıştır.

Ülkemizde televizyon kanallarının peş peşe kayyım yönetimine devredilmesi yalnızca muhalefetin değil, bütün toplumun meselesidir. Çünkü basın özgürlüğü siyasetçilerin ekrana çıkma hakkından ibaret değildir; milletin haber alma, doğruyu bilme hakkıdır. Bugün dışarıda olsaydım, bir yandan basın özgürlüğü için bütün demokratik ve hukuki mücadele yollarını kullanır, diğer yandan Türkiye'nin her köşesinde vatandaşlarımızla doğrudan buluşurdum. Dijital yayıncılığı, bağımsız gazeteciliği, yerel iletişim ağlarını ve yüz yüze siyaseti güçlendirirdim. Ben, YENİ Partili üyeler, seçilmişler başta olmak üzere tüm muhalifleri çarşıya, pazara, caddelere, meydanlara davet ediyorum. 28 aylık Demokrasi Seferberliği ilan edelim. Gerisi kolay. Bütün ekranları sustursanız bile milletin sesini susturamazsınız."

Gazeteci Mustafa Balcı'ya beraat, Şaban Sevinç'e tahliye kararı

HABER MERKEZİ- Fon vurgunu soruşturmasına ilişkin haber ve paylaşımları gerekçesiyle 9 Ekim'den bu yana tutuklu bulunan gazeteciler Şaban Sevinç ve Mustafa Balcı, İstanbul 48. Asliye Ceza Mahkemesi'nde ilk kez hakim karşısına çıkarken; mahkeme her iki ismin de tahliyesine, Mustafa Balcı'nın 3 suçlamadan beraatine ve Şaban Sevinç'in "halkı yanıltıcı bilgiyi alenen yayma" suçundan 1 yıl 3 ay hapis cezasına çarptırılmasına karar verdi.

Fon vurgunu soruşturmasına ilişkin haber ve sosyal medya paylaşımları gerekçe gösterilerek 9 Ekim 2026 tarihinden bu yana tutuklu bulunan gazeteciler Şaban Sevinç ve Mustafa Balcı, bugün (27 Kasım 2026 Cuma) ilk kez hakim karşısına çıktı. İstanbul 48. Asliye Ceza Mahkemesi'nde görülen duruşmada mahkeme, her iki gazetecinin de tahliyesine karar verirken; Mustafa Balcı'nın üzerine atılı üç suçlamadan da beraatine, Şaban Sevinç'in ise iki suçlamadan beraatine ve "halkı yanıltıcı bilgiyi alenen yayma" suçundan 1 yıl 3 ay hapis cezasına çarptırılmasına hükmetti.

Çağlayan Adliyesi'ndeki İstanbul 48. Asliye Ceza Mahkemesi'nde saat 10.25'te başlayan duruşmayı Cumhuriyet gazetesi yazarı Çiğdem Bayraktar Ör, YENİ Parti Genel Sekreteri Yunus Emre, Sözcü gazetesi internet sitesinin eski genel yayın yönetmeni Ercüment İşleyen ve çok sayıda basın mensubu takip etti.

Duruşma savcısı esas hakkındaki mütalaasında Mustafa Balcı'nın "hakaret", "iftira" ve "halkı yanıltıcı bilgiyi alenen yayma" suçlamalarının tamamından beraatini ve hükümle birlikte tahliyesini talep ederken; Şaban Sevinç'in iki suçlamadan beraatini, "halkı yanıltıcı bilgiyi alenen yayma" suçundan ise cezalandırılarak tutukluluk halinin devamını istedi. Avukatların



savunmaları ve sanıkların son sözlerinin ardından kararını açıklayan mahkeme heyeti, Şaban Sevinç ve Mustafa Balcı'nın tahliyesine karar verdi. Karara göre Balcı 3 suçlamadan da beraat ederken, Sevinç hakkında "hakaret" ve "iftira" suçlamalarından beraat, "halkı yanıltıcı bilgiyi alenen yayma" suçlamasından ise 1 yıl 3 ay hapis cezası verildi.

Duruşmada ilk savunmayı yapan Şaban Sevinç, amacının kimseye hakaret etmek ya da iftira atmak olmadığını, fon vurgunu hakkında kamuoyunu bilgilendirmek istediğini belirtti. Mustafa Balcı'nın paylaşımını alıntılayarak yalnızca "çok önemli bir fotoğraf" ifadesini kullandığını ve söz konusu görüntünün açık kaynaklarda yer alan bir konser etkinliğine ait olduğunu kaydeden Sevinç, savunmasında şunları söyledi:

"Programın bütünü izlendiğinde gerçeği araştırdığım ve devletin kurumlarının fon soygununu aydınlatmaya çalıştığını anlattığım görülür. 2 bakanın yalanlamasını da programda anlattım. Fon olayına bakanların karışmadığını da belirtiyorum yayında. Sayın Özgür Özel ve Sayın Zeynel Emre Ömer Çelik hakkında iddialarda bulunmuştu. Eğer amacım yanıltıcı olsaydı açıklamaları yayınlamaz ve söylemezdim. Yanlış olduğunu bildiğim bir şeyi yaymadım. Ben söylediğimin iddia olduğunu defalarca belirtiyorum. Ayrıca halkta korku veya panik yaratmak gibi bir amacım olmadı. Mahkemenizden talebim; gazetecilik ile kasıtlı suç işlemeyi birbirinden ayırmanızdır. Ben 39 yıldır gazetecilik yapıyorum ilk defa tutuklandım. Sağlık sorunum da var. Tutukluluğumun sona erdirilerek tahliyemi talep ediyorum."

Savunmasında iddianamede hangi suçlamayla itham edildiğinin dahi açıkça yer almadığını ve adının üç yerde yanlış yazıldığını ifade eden Mustafa Balcı, AK Parti Sözcüsü Ömer Çelik ile Osman Arıkan Nacar'a ilişkin paylaşımda ana muhalefet lideri Özgür Özel'in iddiasını aktardığını vurguladı.

Paylaşımı yapmadan önce Ömer Çelik'i beş kez aradığını ve beş farklı kaynaktan teyit aldığını belirten Balcı, "Yoldan geçen herhangi biri değil ana muhalefet liderinin iddiasını aktarıyoruz. TBMM'de 90 vekille temsil eden partinin liderinin sözlerini paylaşamayacaksak gazetecilik yapmayalım. Ömer Çelik iddiayı yalanlamıyor, Osman Arıkan Nacar iddiayı yalanlamıyor. Savcılık resen soruşturma başlatıyor. Bu kişi Osman Arıkan Nacar değilse kim?" sözleriyle tahliyesini ve beraatini istedi.

Ünlülere yönelik operasyonda gözaltına alınan 3 kişi tutuklandı

İSTANBUL (ANKA)- İstanbul Cumhuriyet Başsavcılığı'nın ünlü isimlere yönelik yürüttüğü soruşturma kapsamında dün adliyeye sevk edilen şüphelilerden 3'ü tutuklandı, biri hakkında ev hapsi kararı verildi. 9 kişi ise yurtdışı çıkış yasağı şeklinde adli kontrolle serbest bırakıldı.

İstanbul Cumhuriyet Başsavcılığı'nın yürüttüğü soruşturma kapsamında gözaltına alınıp önceki gün Çağlayan'daki İstanbul Adliyesi'ne sevk edilen 15 isimle ilgili işlemin sonucu belli oldu.

Sulh Ceza Hakimliği, şüphelilerden Muammer Kapucuoğlu, Cansu Taşkın ve Saghar Shojaei hakkında tutuklama, bir kişi hakkında da ev hapsi kararı verdi. 9 kişi de adli kontrolle serbest bırakıldı. Önceki gün şüphelilerden biri doğrudan savcılık tarafından serbest bırakılmış, bir ismin gözaltı süresi ise uzatılmıştı.

"Fon soruşturması"nda 1 şüpheli tutuklandı

İSTANBUL (AA) - Sermaye piyasalarında gerçekleştirilen işlemlere ilişkin yürütülen "fon soruşturması" kapsamında gözaltına alınan 5 şüpheliden 1'i tutuklandı, 3'ü hakkında ise adli kontrol hükümleri uygulandı.

İstanbul Cumhuriyet Başsavcılığınca sermaye piyasalarında gerçekleştirilen işlemlere ilişkin yürütülen "fon soruşturması" sürüyor.

Soruşturma kapsamında gözaltına alınan 5 şüphelinin emniyetteki işlemleri tamamlandı.

Sağlık kontrolünden geçirilen şüpheliler, Çağlayan'daki İstanbul Adliyesi'ne götürüldü.

Savcılıkta ifadeleri alınan şüphelilerden 1'i tutuklama, 3'ü de adli kontrol talebiyle nöbetçi sulh ceza hakimliğine sevk edildi.

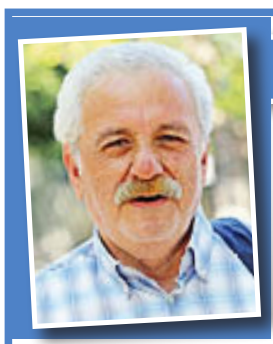

Süreyya Oral'ın objektifinden bir zamanlar...

BİR KURUŞUN HESABI

Kahveden sonra Atatürk soruyor:
- Hayrola İsmet?.. Sende bir fevkaladelik var bugün... Ne oldu?.. Neye sinirlendin?
- Türk Hava Kurumu'nun toplantısı vardı da...
- Eee, ne olmuş varsa?
- Fuat beyi (THK Başkanı) epey terlettim... İstifaya falan kalktı.
- Çalışkan çocuktur Fuat... Kurumu da iyi yönetiyor.
- Bunlara bir diyeceğim yok... Fakat canımı sıkan bir şey oldu.
- Neymiş o?
- Hesaplarda bir kuruş oynuyor.
- Bir kuruş.
İnönü:
- Daha önceki toplantıda dikkatimi çekmişti... Bu bir kuruşun nereye gittiğini öğrensinler diye talimat vermiştim. Bulamamışlar... Fuat beyin hassasiyetini anlıyorum... Ama milletimiz ondan daha hassastır... Verdiği paranın nereye gittiğini mutlaka bilmek ister... İstifa bu gibi hallerde en kolay çıkar yoldur... Ama kimseyi rahatlatmaz... Hatta söylentilere bile sebep olur.
Atatürk:
- Demek mesele bu... Bir kuruşun hesabı seni bu kadar üzdü... Haklısın... Kırk para (bir kuruş) günün birinde 40 lira, 40 lira da 400 lira olur... Bu da giderek büyür halkın ağzında... Cumhuriyet'i kurarken böyle bir kuruşlara çok ihtiyacımız oldu.. Peki ne yaptın sonunda?
İnönü:
- Memurları seferber ettim... Ve bir kuruşun yanlışlıkla başka bir hesaba geçirildiğini bulup, çıkarttırdım... Bizim milletimiz cömerttir, elindekini, avucundakini verir... Ama verdiğinin doğru, dürüst yerlere harcandığını görmek ister... Buna inanmak ister.

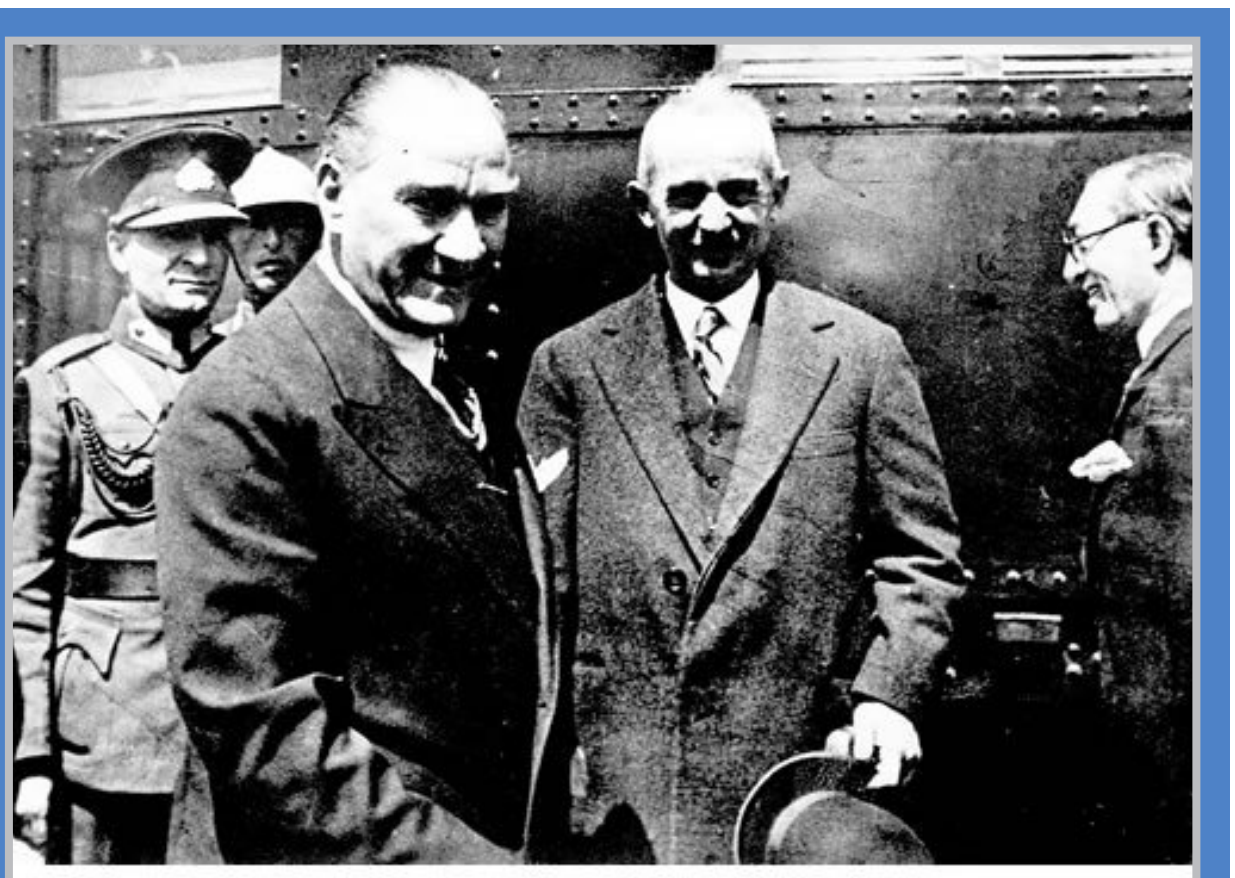

Atatürk - İsmet İnönü - Ankara (1933)





Pursaklar Belediyesi güvenli alışveriş için sahada





HABER MERKEZİ- Pursaklar Belediyesi, vatandaşların güvenli ve sağlıklı bir ortamda alışveriş yapabilmeleri amacıyla ilçe genelindeki denetimlerini aralıksız sürdürüyor.

Hemşehrilerinin sağlığını ve ekonomik haklarını korumak amacıyla çalışmalarına devam eden Pursaklar Belediyesi Zabıta Müdürlüğü ekipleri, marketlerde raf ve kasa fiyatı uyumu, fiyat etiketleri, ürünlerin son kullanma tarihleri ve hijyen koşulları başta olmak üzere birçok konuda titizlikle denetim gerçekleştiriyor.

Tüketici haklarının korunması ve olası mağduriyetlerin önüne geçilmesi amacıyla gerçekleştirilen denetimlerde, işletmelerin ilgili mevzuata uygun hareket etmeleri konusunda gerekli bilgilendirmelerde bulunuluyor.

"HEMŞEHRİLERİMİZİN HAKKINI KORUMAK EN ÖNEMLİ SORUMLULUKLARIMIZDAN BİRİ"

Vatandaşların güvenli ve gönül rahatlığıyla alışveriş yapabilmelerinin önemine dikkat çeken Pursaklar Belediye Başkanı Ertuğrul Çetin; "Hemşehrilerimizin sağlığını ve ekonomik haklarını korumak en önemli sorumluluklarımızdan biri. Zabıta ekiplerimizle birlikte ilçemiz genelindeki marketlerde denetimlerimizi büyük bir hassasiyetle sürdürüyoruz. Hem vatandaşlarımızın mağduriyet yaşamaması hem de ticari hayatın güven ve dürüstlük içerisinde devam etmesi için çalışmalarımıza aralıksız devam edeceğiz. Hemşehrilerimizin hakkını her alanda gözetmeye devam edeceğiz" dedi.

Pursaklar Belediyesi'nden edinilen bilgilere göre vatandaşların huzurunu, sağlığını ve ekonomik haklarını korumaya yönelik denetimlerini ilçe genelinde tavizsiz bir şekilde artarak devam edeceği belirtildi.

KADINLARIN ORTAK ÇIĞLIĞI ÇANKAYA'DAN YÜKSELDİ:

ŞİDDETE HAYIR!

Çankaya Belediyesi, 25 Kasım Kadına Yönelik Şiddete Karşı Uluslararası Mücadele Günü kapsamında kadın haklarına, toplumsal cinsiyet eşitliğine ve şiddetle mücadeleye dikkat çekmek amacıyla çeşitli etkinlikler gerçekleştirdi. Söyleşilerden atölye çalışmalarına, bilgilendirme faaliyetlerinden Kadın Danışma Merkezi tanıtımına uzanan etkinliklerde kadın dayanışmasının önemi vurgulandı

HABER MERKEZİ- Çankaya Belediyesi, 25 Kasım kapsamında düzenlediği etkinliklerle kadına yönelik şiddete karşı mücadeleye, eşitlik ve dayanışmaya dikkat çekti. Söyleşi, atölye ve bilgilendirme çalışmalarıyla kadınların sesi ve ortak mücadele mesajı öne çıktı. Kadına yönelik şiddetin önlenmesi, kadınların haklarına erişiminin güçlendirilmesi ve toplumsal farkındalığın artırılması amacıyla düzenlenen programda kadınlar bir araya gelerek deneyimlerini paylaştı, dayanışmayı büyüten çalışmalara katıldı.

SÖYLEŞİLER VE ATÖLYELERLE FARKINDALIK ARTIRILDI

Etkinlikler kapsamında gerçekleştirilen "Şiddetin 3 Dili" başlıklı söyleşide kadına yönelik şiddetin farklı boyutları ele alınırken, şiddetle mücadelede hukuki, toplumsal ve sportif alanlardaki yaklaşımlar değerlendirildi.

"Dayanışma İyileştirir" başlıklı atölye çalışmasında ise kadınların bir araya gelerek birbirlerinin deneyimlerinden güç almasının ve dayanışma ağlarının geliştirilmesinin önemi vurgulandı.

25 Kasım kapsamında Çankaya Belediye Başkanlığı ve Kadın Danışma Merkezi önünde kurulan tanıtım stantlarda, merkezin hizmetleri ve destek mekanizmaları hakkında bilgi verildi. Bilgilendirme çalışmalarıyla kadınların ihtiyaç duydukları desteğe ulaşabilecekleri başvuru kanallarına dikkat çekildi.







KADINLAR MESAJLARINI KENDİ SÖZLERİYLE PAYLAŞTI

Kadın Danışma Merkezi ve belediye binası önündeki stantları ziyaret eden kadınlar, panolara yazdıkları mesajlarla şiddete karşı tepkilerini ve eşit yaşam taleplerini dile getirdi. Renkli not kağıtlarında yer alan "Kadına şiddete hayır", "Kadın cinayetleri politiktir", "Adil, eşit bir dünyada biz de varız" ve "Şiddetsiz bir yaşam" mesajları, kadınların ortak mücadelesini ve dayanışmasını yansıttı. Panolarda biriken mesajlarla kadınlar, özgür ve güvenli bir yaşam taleplerini kendi sözleriyle duyurdu.

Psikolog Gizem Ezgi Mete'nin yürüttüğü "Çok Rollü Hayatlar Dengeli Düşünceler" başlıklı psikoeğitim atölyesinde Çankayalı kadınlar, sosyal yaşamda üstlendikleri farklı rollerin getirdiği sorumlulukları ve bu yükle baş etme yollarını ele aldı. Deneyimlerin paylaşıldığı atölyede dayanışmanın, paylaşmanın ve birbirine destek olmanın iyileştirici gücüne dikkat çekildi.

EŞİT VE ŞİDDETSİZ BİR YAŞAM İÇİN ÇALIŞMALAR SÜRECEK

Çankaya Belediyesi, Kadın Danışma Merkezi aracılığıyla kadınların haklarına ve destek mekanizmalarına erişimini güçlendirirken, eşit, özgür ve şiddetsiz bir yaşam için farkındalık ve dayanışma çalışmalarına devam edecek.



Çankaya'da Genç Eko-Akademi'nin ikinci dönemi başladı

HABER MERKEZİ- Çankaya Belediyesi İklim Değişikliği ve Sıfır Atık Müdürlüğü ile Haydi Yapalım Derneği (Let's Do It! Türkiye) iş birliğinde gerçekleştirilen programın açılışı kapsamında, önceki dönem mezunları ve yeni katılımcılar Zübeyde Hanım Sosyal Tesisi'nde düzenlenen kahvaltı buluşmasında bir araya geldi. Çankaya Belediye Başkan Vekili Haldun Güler ve Belediye Başkan Yardımcısı Aydın Özsoy'un da katıldığı etkinlikte gençler, çevre ve iklim çalışmaları üzerine görüş ve önerilerini paylaştı.

ÇEVRE BİLİNCİ İÇİN 11 HAFTALIK EĞİTİM

İlk dönemi Şubat 2026'da başlayan akademi kapsamında iklim değişikliği, sürdürülebilir yaşam ve sıfır atık konularında eğitimler ve saha çalışmaları gerçekleştirilmiş, Mayıs ayında düzenlenen Gençlik Çalıştayı'nda ise COP31 Gençlik Manifestosu hazırlanmıştı.

Yeni dönem, Ankara'da yaşayan veya eğitim gören 15-24 yaş aralığındaki 45 gencin katılımıyla yaklaşık 11 hafta sürecek. Yüz yüze eğitimler, atölyeler, çevrim içi etkinlikler, saha çalışmaları ve proje geliştirme faaliyetlerini içeren programın ilk eğitimi "İklim Krizi ve Ekolojik Liderlik" başlığıyla gerçekleştirildi.

BULMACANIN ÇÖZÜMÜ

	1	2	3	4	5	6	7	8	9	10	11	12	13	14	15
1	S	E	B	E	P	L	İ	S	E	B	E	P	S	İ	Z
2	A	M	A	■	R	A	Y	■	L	İ	G	A	■	H	A
3	B	İ	L	İ	■	K	E	N	A	R	O	R	T	A	Y
4	A	R	A	N	M	A	■	U	L	A	■	Ç	A	T	I
5	H	G	■	F	İ	Y	O	R	T	■	K	A	V	A	F
6	K	A	M	A	S	I	Z	■	I	L	I	C	A	■	L
7	İ	Z	A	Z	■	T	O	R	N	A	L	I	■	T	A
8	■	İ	R	C	A	■	N	O	D	■	A	K	D	U	T
9	A	■	K	I	T	A	■	K	A	M	P	■	O	R	A
10	K	İ	K	■	E	K	M	E	■	E	T	İ	■	P	B
11	D	R	A	M	■	L	O	T	■	S	A	M	İ	■	İ
12	E	T	■	A	C	I	K	A	V	U	N	■	B	A	L
13	M	İ	■	S	A	K	A	T	A	T	■	E	D	İ	M
14	İ	Ş	H	A	N	I	■	A	K	Ç	A	K	A	L	E
15	R	A	S	T	■	T	E	R	S	A	N	E	■	E	K



YARIM KALAN MANŞETLER

Basın Özgürlüğünün Kayıp Kalemleri "Öldürülen Gazeteciler" Abdi İpekçi

Metin BALCI

"Gerçeğin peşinde yürüyenlerin, susturulanların ve unutulmayanların hikâyesi"
Abdi İpekçi
Milliyet -Yeni Sabah-Yeni İstanbul-İstanbul Ekspres (Gazeteler)
Kırmızı-Beyaz-Şut (Spor Dergileri)

"Abdi İpekçi"
Bir Başyazarın-Bir Gazeteci ve Bir Genel Yayın Yönetmeninin
Yarım Kalan Yolculuğu"
Doğum: 9 Ağustos 1929– Ölüm: 1 Şubat 1979

Tetiği Ağca Çekti, Karanlık Sorular Hiç Susmadı!
Bir gazeteci öldürüldü…
Katili cezaevinden kaçtı…
Türkiye yanıt bekleyen sorular ile baş başa kaldı…



1 Şubat 1979 akşamı İstanbul'da bir silah patladı. Milliyet Gazetesi Genel Yayın Yönetmeni Abdi İpekçi, evine birkaç adım kala otomatik silahla vuruldu.

Türkiye, barıştan, uzlaşmadan ve akılcı siyasetten yana bir gazetecisini kaybetti.

Cinayetin faili Mehmet Ali Ağca yakalandı; ancak cezaevinden kaçışı, sonraki uluslararası bağlantıları ve soruşturmada karanlıkta kalan noktalar, bu suikastın yalnızca bir tetikçinin hikâyesi olmadığını gösteren soruları gündemde tuttu.

Bazı cinayetler bir insanın hayatını sona erdirir.

Bazılarıysa bir ülkenin vicdanına saplanır. Faili yakalansa, yıllar geçse, dosyalar açılsa bile geride kalan sorular kolay kolay susmaz.

Abdi İpekçi suikastı, Türkiye'nin yakın tarihindeki en ağır siyasi cinayetlerden biridir.



Çünkü öldürülen kişi yalnızca bir gazetenin genel yayın yönetmeni değildi. Siyasi kutuplaşmanın ülkeyi uçuruma sürüklediği bir dönemde, farklı görüşlerin konuşabilmesini, siyasi liderlerin bir araya gelmesini ve ülkenin şiddet sarmalından çıkmasını isteyen bir gazeteciydi.

İpekçi, kalemini düşmanlık üretmek için değil, toplumun önünü açmak için kullandı. Fakat 1970'lerin Türkiye'sinde uzlaşma arayan bir gazetecinin sesi de kurşunlarla kesilebiliyordu.

Onu 1 Şubat 1979'da öldüren Mehmet Ali Ağca'ydı.

Ancak bu suikastın tarihsel anlamı, tetiği çeken kişinin adıyla sınırlı değildir. Ağca'nın cezaevinden nasıl kaçabildiği, firarına kimlerin yardım ettiği, ülkücü çevrelerle ilişkileri ve cinayetin arkasındaki olası bağlantıların ne ölçüde aydınlatılabildiği, Türkiye'nin hâlâ yüzleşmesi gereken sorular arasındadır.

Türkiye karanlığa sürüklenirken

1970'lerin sonu, Türkiye'nin siyasi şiddet, ekonomik kriz ve toplumsal kutuplaşma altında ezildiği yıllardı.

Sokaklarda silahlar konuşuyor, insanlar siyasi kimlikleri nedeniyle hedef alınıyor, cinayet haberleri gündelik hayatın parçası hâline geliyordu.

Hayat pahalılığı, temel ihtiyaçlara erişimde yaşanan güçlükler, işsizlik, siyasi istikrarsızlık ve güvenlik krizleri toplumun geleceğe ilişkin kaygılarını artırıyordu.



Sağ ve sol gruplar arasındaki çatışmalar, yalnızca siyasi örgütlerin değil, sıradan yurttaşların da hayatını tehdit ediyordu.

Bu karanlık atmosferde Abdi İpekçi, farklı siyasi görüşlerin bir araya gelebilmesi için çaba gösteriyordu. Dönemin CHP Genel Başkanı ve Başbakanı Bülent Ecevit ile Adalet Partisi Genel Başkanı Süleyman Demirel arasında diyalog kurulmasını istiyordu.

Ülkenin içine sürüklendiği çıkmazdan çıkabilmesi için siyasi liderlerin konuşması gerektiğine inanıyordu.

İpekçi'nin gazeteciliği, haber aktarmanın ötesinde bir sorumluluk taşıyordu: Gerilimi azaltmak, gerçekleri ortaya çıkarmak ve toplumun ortak geleceğini savunmak.

Ne var ki Türkiye'de silahlı şiddetin giderek güç kazandığı bir dönemde, bu çabalar ölümcül bir tehdidin gölgesinde kalıyordu.

Ankara'dan İstanbul'a, bir akşam yemeğinden ölümün eşiğine

Abdi İpekçi, 31 Ocak 1979'da Ankara'ya gitti.

1 Şubat günü Başbakan Bülent Ecevit'le görüştü.

Aynı gün İstanbul'a döndü. Uçakta iş insanı Sakıp Sabancı'yla sohbet etti, ülkenin gündemini konuştu.

İstanbul'a ulaştığında Milliyet'in Cağaloğlu'ndaki merkezine geçti. İran'da devrim süreci yaşanırken gazetenin uluslararası gelişmeleri izleyen ekibiyle değerlendirmelerde bulundu. Yazar, Sami Kohen'in İran'la ilgili yazısını inceledi.



Günün sonunda gazetenin sahibi Ercüment Karacan ile akşam yemeğinde buluşmayı planlıyordu. Yazı İşleri Müdürü Hasan Pulur'la da devam eden haber çalışmaları hakkında konuştu. Ardından eşini aradı ve evden çıkmaya hazır olup olmadığını sordu.

Bunlar, bir gazetecinin sıradan iş gününün son ayrıntılarıydı.

Birazdan evine gidecek, eşini alacak ve akşam yemeğine katılacaktı.

Fakat o günün sıradanlığı, birkaç dakika içinde yerini Türkiye'nin yakın tarihine kazınacak bir cinayete bırakacaktı.



1 Şubat 1979: Kurşunların Susturduğu Gazeteci

Saat 19.30 dolaylarında gazete binasından çıkan Abdi İpekçi, açık mavi BMW marka otomobiline bindi. Teşvikiye'deki evine, eşi Sibel İpekçi'yi almaya gidiyordu.

İstanbul'un akşam trafiğinde ilerleyen otomobil, Emlak Caddesi'ne —bugünkü adıyla Abdi İpekçi Caddesi'ne— geldi. Evine yaklaşık yetmiş metre kala trafik yavaşladı.

Saat 20.15 dolaylarında bir saldırgan otomobile yaklaştı. Camı delerek açtığı ateşle İpekçi'ye art arda beş el ateş etti.

İlk kurşunlar koluna isabet etti. İpekçi'nin saldırıyı engellemeye çalıştığı, ancak üçüncü kurşunun kalbine saplandığı anlaşıldı. Saldırgan ateş etmeyi sürdürdü ve kendisini bekleyen otomobile doğru kaçtı.

Kontrolden çıkan BMW, yol kenarındaki aydınlatma direğine çarparak durdu.

Evinde eşini bekleyen Sibel İpekçi silah seslerini duydu. Gazeteci Leyla Umar'ın da bulunduğu evden panikle dışarı çıktı. Olay yerine ulaştığında çevrede bir kalabalık toplanmış, polis inceleme yapmaya başlamıştı.



Abdi İpekçi hastaneye kaldırıldı. Ancak doktorların müdahalesi onu hayatta tutmaya yetmedi.

Bir gazeteci, bir eş, bir baba, bir insan; evine birkaç adım kala öldürülmüştü.

Bu cinayetin acısı, yalnızca İpekçi ailesinin kaybından kaynaklanmıyordu. O gece, Türkiye'de düşüncenin ve gazeteciliğin ne kadar ağır bir tehditle karşı karşıya olduğu da bir kez daha ortaya çıkmıştı.



Tetiği çeken Mehmet Ali Ağca

Cinayetten sonra yürütülen soruşturmada elde edilen eşkâl bilgileri ve diğer bulgular doğrultusunda Mehmet Ali Ağca'nın kimliği belirlendi.



Ağca, 25 Haziran 1979'da İstanbul Beyazıt'taki Küllük Kıraathanesi'nde yakalandı.



O tarihte 21 yaşında olan Ağca, cinayeti başlangıçta tek başına işlediğini ileri sürdü. Siyasi bir örgüte üye olmadığını söyleyerek eylemini kendi başına gerçekleştirdiğini savundu. Fakat bu anlatım, sonraki gelişmelerle birlikte çok daha kapsamlı soruların ortaya çıkmasına engel olamadı.



Ağca'nın cinayetten beş ay sonra yakalanması, soruşturmanın önemli bir aşamasıydı.

Ancak asıl soru şuydu: Bir gazeteciyi hedef alacak kadar ağır bir saldırı gerçekleştiren kişi, cinayetin ardından nasıl bir destek ağına sahipti?

Suikastın bütün hazırlıkları ve bağlantıları açığa çıkarılabilmiş miydi?

Bu soruların önemini artıran gelişme, Ağca'nın cezaevinden kaçışı oldu.

Maltepe Cezaevi'nden kaçış: Cinayetin üzerindeki gölge

Mehmet Ali Ağca, 25 Kasım 1979'da Maltepe Askerî Cezaevi'nden kaçırıldı. Bu kaçış, Abdi İpekçi cinayetini yalnızca bir suikast dosyası olmaktan çıkararak Türkiye'nin siyasi şiddet tarihinin en tartışmalı olaylarından biri hâline getirdi.

Ağca'nın asker kıyafetiyle cezaevinden kaçabilmesi, firarın nasıl gerçekleştiği ve kimlerin yardım etmiş olabileceği sorularını gündeme taşıdı.

Yıllar sonra Ağca, firarının kendisine yardım eden kişiler tarafından gerçekleştirildiğini ileri sürdü.

Çünkü bir cinayetin faili yakalandıktan sonra cezaevinden kaçabiliyorsa, mesele yalnızca kaçan kişinin sorumluluğu değildir.

Ağca'nın kaçırılışı, İpekçi cinayetinin bütün bağlantılarının aydınlatılıp aydınlatılmadığı konusunda kamuoyunun kuşkularını derinleştirdi.

Bir gazeteci öldürülmüş, cinayetin faili yakalanmış, fakat sanık cezaevinden kaçabilmişti. Bu, yalnızca bir güvenlik açığı olarak geçiştirilemeyecek kadar ağır bir olaydı.

Ülkücü çevreler, Abdullah Çatlı ve bağlantılar hakkındaki sorular

Abdi İpekçi suikastının ardından ortaya çıkan anlatımlar ve sonraki araştırmalar, Mehmet Ali Ağca'nın ülkücü çevrelerle ilişkileri ve çeşitli kişilerle bağlantıları üzerinde durdu. Abdullah Çatlı, Oral Çelik, Mehmet Şener ve Yalçın Özbey gibi isimler de Ağca'nın çevresi ve sonraki olaylarla ilgili tartışmalarda gündeme geldi.

Yalçın Özbey ve tamamlanmamış soruşturma tartışması

Yalçın Özbey, Abdi İpekçi suikastı soruşturması ve Ağca'nın çevresindeki kişilerle ilgili adı geçen isimlerden biriydi. Hakkında Türkiye'de yürütülen süreç ve yurt dışındaki sorgulamalarla ilgili haberler, soruşturmanın hangi yönlerinin aydınlatıldığı konusunda tartışmalara yol açtı.

Özbey'in Türkiye'de yargılanmadığı ve Almanya'da kendisinden alınan ifadelerin ses kayıtlarının imha edildiğine ilişkin haberler, suikastın bütün bağlantılarının ortaya çıkarılıp çıkarılmadığı sorusunu yeniden gündeme getirdi.

Papa suikastı: Ağca'nın uluslararası sahneye çıkışı

Cezaevinden firar ettikten sonra Ağca'nın adı uluslararası ölçekte yankı uyandıran bir başka saldırıyla gündeme geldi. 13 Mayıs 1981'de Vatikan'da Papa II. Jean Paul'e ateş etti. Papa saldırıdan sağ kurtuldu; Ağca ise İtalya'da yargılanarak ağır hapis cezasına çarptırıldı.

Papa suikastı, Ağca'nın geçmişi ve bağlantıları hakkında yeni tartışmaların ortaya çıkmasına yol açtı.

Avrupa'daki temasları, ona yardım ettiği öne sürülen kişiler ve saldırının arka planına ilişkin çeşitli iddialar uzun yıllar boyunca araştırmacıların ve gazetecilerin gündeminde kaldı.

Ağca daha sonra Türkiye'ye iade edildi ve burada kalan cezasını çektikten sonra 18 Ocak 2010'da tahliye edildi.

Bütün bu süreç, Abdi İpekçi cinayetinin Türkiye sınırlarını aşan bir tarihsel ve siyasi tartışmanın parçası hâline gelmesine neden oldu.

Katiller kadar, onları koruyan düzen de sorgulanmalı

Abdi İpekçi'nin öldürülmesini yalnızca Mehmet Ali Ağca'nın tetiği çektiği bir olay olarak anlatmak, cinayetin tarihsel ağırlığını eksik anlatmak olur.

Siyasi şiddet, yalnızca silahı kullanan kişinin iradesiyle büyümez.

Şiddeti meşrulaştıran ideolojiler,
insanları düşmanlaştıran propaganda,
hesap vermeyen güç odakları,
suçların aydınlatılmasını engelleyen mekanizmalar da bu ortamın parçası olabilir.

1970'lerin Türkiye'sinde ülkücü ve diğer aşırı sağcı çevrelerle ilişkilendirilen siyasi şiddet olayları, dönemin karanlık tablosunun önemli bir bölümünü oluşturuyordu.

Eğer bir siyasi cinayetin arkasındaki bütün ilişkiler açıklığa kavuşturulamıyorsa, geride yalnızca bir kurban ve bir fail değil, yanıtlanmayı bekleyen tarihsel sorular da kalır.

Bir gazetecinin ölümünden sonra

Abdi İpekçi'nin öldürülmesi Türkiye'de büyük bir tepki yarattı. Ertesi gün gazeteler siyah başlıklarla çıktı. Cinayet, yalnızca basın dünyasını değil, toplumun geniş kesimlerini sarstı. Gazeteciler güvenlik kaygısıyla çalışma düzenlerini değiştirdi; gazete merkezlerinde önlemler artırıldı.

İpekçi, 4 Şubat 1979'da toprağa verildi.

Onun ölümünün yarattığı sarsıntı, bir gazetecinin mesleğini yaparken ne kadar büyük risklerle karşı karşıya kalabileceğini gösteriyordu. Ancak cinayetin yarattığı asıl yara, gazetecilerin güvenliğine ilişkin kaygılarla sınırlı değildi. Bu olay, siyasi şiddetin toplumun demokratik geleceğini nasıl tehdit ettiğinin de bir göstergesiydi.

İpekçi'nin gazeteciliği, farklı görüşleri bir araya getirmeye ve siyasi çıkmazları aşmaya dönüktü. Türkiye tarihinde öldürülen yüzlerce gazeteci gibi, onu öldüren şiddet ise tam tersini temsil ediyordu:



Diyalog yerine silahı, tartışma yerine susturmayı, ortak yaşam yerine düşmanlığı.

Aradan geçen yıllarda Türkiye, çok sayıda gazetecinin siyasi şiddete kurban gittiği bir geçmişle yüzleşmek zorunda kaldı. Her bir cinayet, yalnızca bir meslek insanının kaybı değil; toplumun haber alma hakkına, düşünce özgürlüğüne ve demokratik hayatına yöneltilmiş bir saldırıydı.

Abdi İpekçi'nin Gazetecilik Serüveni

9 Ağustos 1929'da İstanbul'da doğan İpekçi Galatasaray Lisesi'nde eğitim gördü. Bir süre hukuk eğitimi alana İpekçi, Yeni Sabah, Yeni İstanbul, İstanbul Ekspres Gazetesi gibi çeşitli gazetelerde çalıştı.

Meslek hayatı boyunca spor muhabiri, sayfa sekreteri, yazı işleri müdürlüğü gibi çeşitli görevlerde bulunan İpekçi, Ali Naci Karacan'ın çıkardığı Milliyet Gazetesinin önce yazı

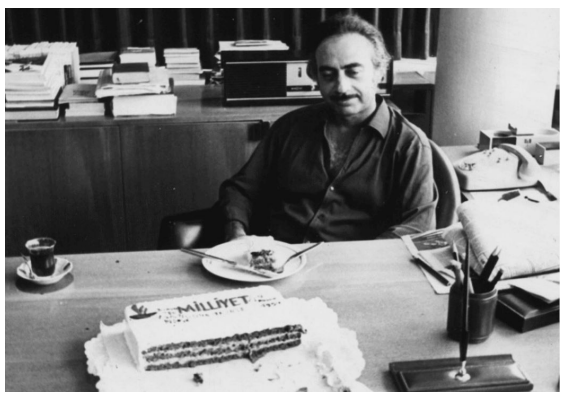

işleri müdürü sonra da genel yayın yönetmeni oldu. 1961 yılından öldürüldüğü 1 Şubat 1979 yılına kadar Milliyet'in başyazarlığını yaptı.

Gazeteci örgütlerinde de yer alan İpekçi Türkiye Gazeteciler Sendikası, Türkiye Basın Enstitüsü Başkanlığı, İstanbul Gazeteciler Cemiyeti ve Uluslararası Basın Enstitüsünün ikinci başkanlığı, Basın Şeref Divanı genel sekreterliği gibi görevlerde de bulundu.

İpekçi ailesinin adalet mücadelesi sürüyor



Aile sadece İpekçi için değil diğer faili meçhul cinayetlerin araştırılması için de mücadele ediyor. Bunun için geçmişe dönük bir araştırma komisyonu kurulması önerisini de sürekli gündeme getiriyor.

İpekçi'nin vurulduğu gün üzerinde olan kanlı gömleği de halen aile tarafından saklanıyor.

Unutmak, karanlığı büyütür.

"Unutmadık, Unutturmayacağız"

Abdi İpekçi cinayetini hatırlamak, yalnızca geçmişte yaşanmış bir suikastı anmak değildir. Aynı zamanda siyasi şiddetin nasıl bir ortamda geliştiğini, aşırı ideolojilerin insan hayatını nasıl değersizleştirebildiğini ve adaletin neden bütün sorulara yanıt vermesi gerektiğini hatırlamaktır.

Bir gazetecinin öldürülmesi, yalnızca onun ailesinin acısı değildir. Gerçeği öğrenmek isteyen herkesin, haber alma hakkını savunan herkesin ve şiddet yerine sözü tercih eden herkesin meselesidir.

Bugün İpekçi'yi anarken, yalnızca ölümünün acısını değil, onun uğruna çaba gösterdiği değerleri de hatırlamak zorundayız: Gerçek, diyalog, barış ve hesap verebilirlik.

Abdi İpekçi öldürüldü. Türkiye bir gazetecisini kaybetti. Fakat onun cinayetinin bütün yönlerini anlama ve karanlıkta kalan soruları belgelerle aydınlatma sorumluluğu hâlâ yaşıyor.

Çünkü adalet, geçmişi unutmakla değil; gerçeği aramaktan vazgeçmemekle mümkündür.

KAYNAKÇA

1. "2 Şubat 1979, Cumhuriyet: ABDİ İPEKÇİ ÖLDÜRÜLDÜ".
2. "Düşünceleriyle Yaşayan ABDİ İPEKÇİ"
3. "4 Şubat 1979, Cumhuriyet: Abdi İpekçi toprağa verildi".
4. "26 Kasım 1979, Cumhuriyet: İpekçi'nin katili Ağca askeri cezaevinden kaçırıldı".
5. "14 Mayıs 1981, Cumhuriyet: M. Ali Ağca Papa'yı vurdu".
6. "Abdi İpekçi suikastinin önemli isimlerinden Yalçın Özbey İstanbul'da öldü".
7. "Türkiye'de hiçbir zaman yargılanmadı: Abdi İpekçi suikastının kilit isimlerinden Yalçın Özbey öldü".
8. Wayback Machine Sitesi
9. TRT Haber - Abdi İpekçi suikastı
10. Abdi İpekçi suikastı, 1979 BBC Türkçe Servisi Arşivi

24 SAAT
GAZETECİLER CEMİYETİNİN YAYIN ORGANIDIR
28 KASIM 2026 CUMARTESİ SAYI: 14322
Gazeteciler Cemiyeti Adına Sahibi
NAZMİ BİLGİN
Yönetim Kurulu
Ali Oruç, Ali Topçu, Ayhan Aydemir, Emin Özgönül, Güray Soysal, Kenan Şener, Kudret Doğandemir, Mustafa Yoldaş, Özlem Akarsu Çelik, Önder Yılmaz, Ümit Gürtuna, Yusuf Kanlı, Zeynep Gürcanlı Ürektürk
www.24saatgazetesi.com
Kurumsal e-posta adresi: info@24saatgazetesi.com
UETS adresi: 15652-56482-83904
24saatgazetesi@gmail.com
İdare Merkezi- Dizgi- Tasarım
Gazeteciler Cemiyeti, Üsküp Sokak No: 35 Çankaya/ ANKARA
Tel: 0312 427 15 22 - 427 27 12 Faks: 0312 468 23 84
Yayın Türü: Günlük Dijital (Pazar günü hariç)

Eski TBMM Başkanı Hikmet Çetin'e Meclis'te son veda

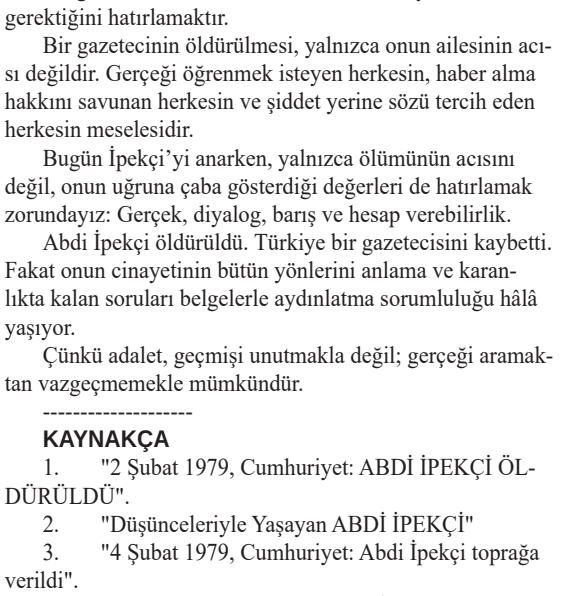

HABER MERKEZİ- İstanbul'da tedavi gördüğü hastanede 24 Kasım'da 89 yaşında hayatını kaybeden CHP'nin 5'inci Genel Başkanı ve eski TBMM Başkanı Hikmet Çetin için dün Türkiye Büyük Millet Meclisi'nde (TBMM) devlet töreni düzenlenirken, Çetin'in cenazesinin Ahmet Hamdi Akseki Camisi'nde öğle namazını müteakip kılınan namazın ardından Devlet Mezarlığı'nda toprağa verildi.

İstanbul'da tedavi gördüğü hastanede 24 Kasım 2026 tarihinde 89 yaşında hayatını kaybeden Cumhuriyet Halk Partisi'nin (CHP) 5'inci Genel Başkanı ve eski Türkiye Büyük Millet Meclisi (TBMM) Başkanı Hikmet Çetin, Ankara'da son yolculuğuna uğurlandı. Önceki gün İstanbul'da düzenlenen ilk veda töreninin ardından cenazesi başkente getirilen Çetin için TBMM'de devlet töreni gerçekleştirildi.

İLK TÖREN İSTANBUL'DA YEDİTEPE ÜNİVERSİTESİ KOŞUYOLU HASTANESİ'NDE DÜZENLENDİ

24 Kasım'da yaşamını yitiren Hikmet Çetin için ilk veda töreni, 26 Kasım'da İstanbul'da tedavi gördüğü Yeditepe Üniversitesi Koşuyolu Hastanesi önünde gerçekleştirildi.

TBMM'deki devlet töreninin ardından Devlet Mezarlığı'na defnedildi

Ankara'ya getirilen Hikmet Çetin için Türkiye Büyük Millet Meclisi'nde (TBMM) devlet töreni düzenlendi. Farklı siyasi partilerden temsilcilerin, ailesinin ve yakınlarının katıldığı Meclis'teki törenin ardından Çetin'in cenazesinin Ahmet Hamdi Akseki Camisi'ne götürüldükten sonra öğle namazını müteakip kılınan cenaze namazının sonrasında Ankara Devlet Mezarlığı'nda toprağa verildi.



BDDK Başkanlığına Yusuf Kenan Bağır atandı

ANKARA (AA) - Bankacılık Düzenleme ve Denetleme Kurumunun (BDDK) Başkanlığına Yusuf Kenan Bağır getirildi.

Cumhurbaşkanı Recep Tayyip Erdoğan'ın imzasıyla Resmi Gazete'de yayımlanan atama kararına göre, BDDK Başkanlığına Yusuf Kenan Bağır atandı.

Karara göre ayrıca, Mahmut Esfa Emek de BDDK üyeliğine getirildi.

BAĞIR, DOKTORA EĞİTİMİNİ ABD'DE SYRACUSE ÜNİVERSİTESİNDE TAMAMLADI

Dr. Yusuf Kenan Bağır, Haziran 2021'den itibaren Türkiye Cumhuriyet Merkez Bankası (TCMB) Veri Yönetişimi ve İstatistik Genel Müdürü, Mart 2024'ten itibaren ise Bankalararası Kart Merkezi (BKM) Yönetim Kurulu Başkanı olarak görev yaptı.

Daha önce TCMB Yapısal Ekonomik Araştırmalar Genel Müdürlüğünde ekonomist, Başbakanlık Kanunlar ve Kararlar Genel Müdürlüğünde uzman ve ABD'de Syracuse Üniversitesi İktisat Bölümünde öğretim ve araştırma asistanı olarak görev yapan Bağır, ABD'de Syracuse Üniversitesinde 2016 yılında iktisat alanında doktora, 2012 yılında kamu yönetimi alanında yüksek lisans derecelerini aldı. Lisans eğitimini 2003 yılında Selçuk Üniversitesi İktisat Bölümünde tamamladı.

Bağır, TCMB'deki yöneticilik görevi kapsamında finansal ve ekonomik istatistiklerin geliştirilmesi, veri yönetişimi altyapısının güçlendirilmesi, yeni veri kaynaklarının ve analitik yöntemlerin karar alma süreçlerine kazandırılması ve veriye dayalı politika oluşturma kapasitesinin artırılmasına yönelik çalışmalara öncülük etti.

BKM Yönetim Kurulu Başkanı olarak Türkiye'de kartlı ödeme sistemlerinin geliştirilmesine ve ödeme ekosisteminin güçlendirilmesine katkı sağlayan Bağır, merkez bankacılığı, bankacılık ve finans, finansal piyasalar ile reel sektör arasındaki etkileşim, ekonomik büyüme ve verimlilik alanlarında akademik çalışmalar yürüttü.

Özellikle finansmana erişim, kredi faizlerinin firmaların finansal sağlığı üzerindeki etkileri ve firma verimliliği konularında araştırmalar yapan Bağır'ın akademik çalışmaları, uluslararası hakemli dergilerin yanı sıra OECD ve TCMB yayınlarında yayımlandı.

Ekonomik güven endeksi kasımda aylık yüzde 1,1 artışla 98,4 oldu

ANKARA (AA) - Ekonomik güven endeksi, kasımda aylık bazda yüzde 1,1 artarak 98,4'e yükseldi.

Türkiye İstatistik Kurumu, kasım ayına ilişkin ekonomik güven endeksi verilerini açıkladı.

Buna göre, ekimde 97,3 olan endeks, kasımda yüzde 1,1 yükselerek 98,4 değerine ulaştı.

Tüketici güven endeksi, kasımda aylık bazda yüzde 2,4 artarak 86,8'e çıktı.

Aynı dönemde reel kesim güven endeksi, yüzde 0,2 yükselişle 101,3 olarak kayıtlara geçti.

Hizmet sektörü güven endeksi de yüzde 0,6 artışla 109,9 oldu.

Perakende ticaret sektörü güven endeksi yüzde 0,9 artışla 113,6'ya ulaşırken, inşaat sektörü güven endeksi ise yüzde 3,8 azalarak 80,2 değerini aldı.

Antalya'daki COP31'de 46 kararda uzlaşı sağlandı

4 gün süren zirve kapsamında Türkiye, farklı ülkeler ve uluslararası finans kuruluşlarıyla 26 milyar doları aşan yatırım ve finansmanı kapsayan 10 anlaşmaya imza attı



ANKARA (AA) - Türkiye'nin ev sahipliğinde Antalya'da düzenlenen Birleşmiş Milletler (BM) İklim Değişikliği Çerçeve Sözleşmesi 31. Taraflar Konferansı'nda (COP31), iklim değişikliğiyle mücadeleden iklim finansmanına, adil geçişten karbon piyasalarına kadar 46 kararda uzlaşı sağlanırken Türkiye, Zirve kapsamında 26 milyar doları aşan yatırım ve finansmana imza attı.

Türkiye'nin bugüne kadar ev sahipliğini üstlendiği en büyük uluslararası organizasyon olan COP31, 196 ülkeden 120 bini aşkın delegeyi ve 1 milyonu aşkın ziyaretçiyi Antalya'da buluşturdu.

Konferans kapsamında Cumhurbaşkanı Recep Tayyip Erdoğan'ın ev sahipliğinde 11-12 Kasım'da Mavi Bölge'deki Anadolu Salonu'nda düzenlenen Liderler Zirvesi'ne, BM Genel Sekreteri Antonio Guterres'in de aralarında bulunduğu 95 ülke ve 7 uluslararası kuruluştan toplam 102 lider ile 300'ü aşkın bakan katıldı.

COP31'de Antalya Mutabakatı'na temel oluşturması hedeflenen Örtü Karar üzerinde taraflar arasında görüş ayrılıkları nedeniyle uzlaşı sağlanamazken BM İklim Değişikliği Çerçeve Sözleşmesi, Kyoto Protokolü ve Paris Anlaşması kapsamındaki 46 karar tarafların uzlaşısıyla kabul edildi.

BAKAN KURUM, 100'DEN FAZLA DİPLOMATİK GÖRÜŞME GERÇEKLEŞTİRDİ

COP31'de müzakereleri, COP31 Müzakereler Başkanı ve Avustralya İklim Değişikliği ve Enerji Bakanı Chris Bowen yürütürken, COP31 Başkanı ve Çevre, Şehircilik ve İklim Değişikliği Bakanı Murat Kurum, sürecin tıkandığı noktalarda devreye girerek ülkeler arasındaki görüş ayrılıklarının giderilmesi için diplomasi trafiği yürüttü.

Türkiye'nin, 2035'e kadar küresel nihai enerji tüketiminde elektriğin payının yüzde 35'e çıkarılmasını öngören elektrifikasyon hedefi konusunda farklı görüşlere sahip ülkelerin temsilcileriyle bir araya gelen Kurum, taraflar arasında arabuluculuk yaptı.

Kurum, 7-21 Kasım'da farklı ülkelerin temsilcileriyle 100'den fazla ikili ve heyetler arası görüşme gerçekleştirdi.

Türkiye, konferans kapsamında COP tarihinde ilk kez Divan Toplantısı'na da ev sahipliği yaptı. Kurum'un başkanlığında Mavi Bölge'deki Boğaziçi Salonu'nda 100'den fazla ülkeden bakanın katılımıyla gerçekleştirilen toplantı 5 saat sürdü.

TÜRKİYE, 26 MİLYAR DOLARI AŞAN YATIRIM VE FİNANSMANA İMZA ATTI

Türkiye, COP31 kapsamında farklı ülkeler ve uluslararası finans kuruluşlarıyla 10 anlaşma çerçevesinde 26 milyar doları aşan yatırım ve finansmana imza attı.

Çin ile yenilenebilir enerji alanında yaklaşık 15 milyar dolar değerinde mutabakat zaptı imzalayan Türkiye, uluslararası kalkınma bankalarıyla da toplam 5,1 milyar dolarlık finansman anlaşması yaptı.

Türkiye ayrıca, Suudi Arabistan ile elektrik projelerindeki işbirliklerini derinleştirirken Kanada ile yeni enerji teknolojilerine yönelik girişimlerin başlatılması konusunda mutabakata vardı.

COP31'de uzun yıllardır taraflar arasında görüş ayrılıklarına neden olan Uyum Fonu'nun Kyoto Protokolü'nden Paris Anlaşması'na geçişi konusunda uzlaşı sağlandı.

Fonun yeni yönetim yapısı üzerinde anlaşmaya varan taraflar, 17 üyeli kurulda gelişmekte olan ülkelerin çoğunluğunu korudu.

Küresel uyum hedeflerine ilişkin ilerlemenin ölçülmesini sağlayacak Belem Uyum Göstergeleri'nin uygulanmasına yönelik yol haritasını da kabul eden taraflar, teknik görev gücü oluşturulması ve göstergelerin ülkeler tarafından test edilmesine ilişkin takvimi belirledi.

Taraflar ayrıca, en az gelişmiş ülkelerin ulusal uyum planlarını hayata geçirmelerini kolaylaştıracak uygulama platformunun oluşturulması konusunda uzlaştı.

İKLİM FİNANSMANINA İLİŞKİN UYGULAMA ESASLARI BELİRLENDİ

COP31'de Paris Anlaşması'nın iklim finansmanına ilişkin 9. maddesi kapsamında oluşturulan iki yıllık çalışma programının 2027-2028 dönemine ilişkin uygulama esasları üzerinde uzlaşı sağlandı.

Böylece gelişmiş ülkelerin, gelişmekte olan ülkelere iklim finansmanı sağlama yükümlülüklerinin ele alınacağı çalışmalar için çerçeve oluşturuldu.

Kayıp ve Zarar Fonu'nun işlerlik kazanması yönündeki ilerlemeyi de teyit eden taraflar, fon kapsamında 119 gelişmekte olan ülkeden toplam 2,8 milyar dolar tutarında 176 finansman talebi alındığını kaydetti.

ADİL GEÇİŞ MEKANİZMASI 2027'DE İŞLERLİK KAZANACAK

Konferansta taraflar, Adil Geçiş Mekanizması'nın kurumsal çerçevesinin netleştirilmesi ve aşamalı olarak işler hale getirilmesi konusunda da uzlaştı.

Adil Geçiş Çalışma Programı'nın süresini 3 yıl uzatan taraflar, mekanizmanın 2027'de işler hale getirilmesine ilişkin takvimi belirledi.

İklim teknolojilerinin yaygınlaştırılmasına yönelik faaliyet yürüten merkezin gelecek 5 yıllık dönemine ilişkin ev sahibini de belirleyen taraflar, Paris Anlaşması'nın 6. maddesi kapsamındaki uluslararası işbirliği ve karbon piyasalarına ilişkin rehber kararları kabul etti.

Konferans kapsamında Elektrifikasyon Uygulama Paketi de açıklanırken hayırsever kuruluşlar, sera gazı emisyonlarının azaltılmasına yönelik 480 milyon dolarlık kaynak duyurdu.

MAVİ BÖLGE'DE KAYIT REKORU KIRILDI

BM gözetiminde resmi müzakerelerin yürütüldüğü Mavi Bölge'ye 124 bin 611 kişi kayıt yaptırdı. Bu sayı, COP tarihinde en yüksek kayıtlı katılımcı sayısı olarak kayıtlara geçti.

Türkiye'nin "Sıfır Atık" ve "Asrın İnşa Seferberliği" başta olmak üzere çevre ve şehircilik alanındaki projelerini uluslararası katılımcılara tanıttığı Yeşil Bölge ise 1 milyonu aşkın ziyaretçiyi ağırladı.

Resmi heyetlerin yanı sıra sivil toplum kuruluşları ve yerel yönetimlerden yaklaşık 2 bin kişinin katıldığı zirveyi 3 bin 645 medya mensubu takip etti.

Toplam 26 bin personelin görev yaptığı konferans boyunca 50 bin kolluk personeli de yerli ve yabancı heyetlerin, katılımcıların ve ziyaretçilerin güvenliği için görev aldı. Konferans süresince herhangi bir asayiş olayı yaşanmadı.

Öte yandan BM İklim Değişikliği Çerçeve Sözleşmesi kapsamında taraflar, kararları oy çokluğuyla değil uzlaşıyla alıyor.

COP dönem başkanlığının girişimiyle hazırlanan ve konferansın siyasi düzeydeki genel sonuçlarını ortaya koyan Örtü Karar'ın her zirvede hazırlanması veya kabul edilmesi zorunluluğu bulunmuyor.

Örtü Karar üzerinde uzlaşı sağlanamaması, önceki konferanslarda alınan kararların veya Paris Anlaşması'nın geçerliliğini ortadan kaldırmıyor. Taraflar, Örtü Karar'dan bağımsız olarak üzerinde uzlaştıkları diğer gündem maddelerini de karara bağlayabiliyor.

Antalya'da Örtü Karar üzerinde uzlaşıya varamayan taraflar, sonuçlandıramadıkları bazı müzakere başlıklarını 8-19 Kasım 2027'de Etiyopya'nın başkenti Addis Ababa'da düzenlenecek COP32'de yeniden ele alacak.

GEÇMİŞ COP'LARDA DA BAZI MÜZAKERE BAŞLIKLARINDA UZLAŞI SAĞLANAMADI

Geçmiş yıllarda düzenlenen COP'larda da taraflar arasındaki görüş ayrılıkları nedeniyle bazı kararlar bir sonraki konferansın gündemine devredilirken bazı zirvelerde hedeflenen anlaşmalar hayata geçirilemedi.

Hollanda'nın Lahey kentinde 2000'de düzenlenen COP6'da, Kyoto Protokolü'nün uygulanma kuralları konusunda ABD ile Avrupa Birliği (AB) arasındaki anlaşmazlıklar nedeniyle oturuma ara verildi. Taraflar, 2001'de Bonn'da yeniden bir araya gelirken protokolün uygulanma kurallarını aynı yıl Marakeş'te düzenlenen COP7'de kabul etti.

Danimarka'nın başkenti Kopenhag'da 2009'da düzenlenen COP15'te ise bağlayıcı ve küresel bir iklim anlaşması hedefine ulaşılamadı. Taraflar, yasal bağlayıcılığı bulunmayan Kopenhag Mutabakatı'nı kabul etmek yerine yalnızca "not etmekle" yetindi.

İspanya'nın başkenti Madrid'de 2019'da düzenlenen COP25'te de müzakerelerin planlanandan 2 gün fazla sürmesine rağmen karbon piyasalarına ilişkin kurallar üzerinde uzlaşı sağlanamadı. Taraflar, söz konusu kuralları ancak 2021'de Glasgow'da düzenlenen COP26'da kabul etti.

Azerbaycan'ın başkenti Bakü'de 2024'te düzenlenen COP29'da yıllık 300 milyar dolarlık yeni iklim finansmanı hedefini yetersiz bulan gelişmekte olan ülkeler itirazlarını kayda geçirirken küresel durum değerlendirmesi sonuçlarının takibine ilişkin "BAE Diyaloğu" konusunda da taraflar uzlaşıya varamadı.

Brezilya'nın Belem kentinde 2025'te düzenlenen COP30'da ise fosil yakıtlardan uzaklaşmaya yönelik bağlayıcı bir yol haritası oluşturma hedefi gerçekleşmedi. Tarafların kabul ettiği "Küresel Mutirao" başlıklı Örtü Karar'da "fosil yakıtlar" ifadesi yer almazken COP30 Başkanlığı, fosil yakıtlardan uzaklaşma ve ormansızlaşmayla mücadeleye ilişkin yol haritalarını karar metninden bağımsız olarak duyurdu.

MERKEZ BANKASI FİNANSAL İSTİKRAR RAPORU YAYIMLANDI

Bankacılık sektörü sağlıklı sermaye yapısını koruyor



İSTANBUL (AA) - Türkiye Cumhuriyet Merkez Bankası (TCMB) Finansal İstikrar Raporu'nda son dönemde yatırım fonlarında yaşanan çıkışların ağırlıklı olarak Türk lirası (TL) yatırım araçlarına yöneldiği belirtilerek, "Eylül ayında tasfiyesine karar verilen fonların toplam fon piyasasındaki payı ve diğer finansal kuruluşlarla bağlantılılığı düşüktür. Diğer taraftan işleme devam eden fonlardan çıkış, ağırlıklı olarak para piyasası ve benzeri fonlarda gerçekleşmiştir. Bu fonların likit yapısı ile TCMB tarafından alınan likidite önlemlerinin katkısıyla çıkışlar karşılanmış ve ekim ayından itibaren çıkışlar yavaşlamıştır." ifadesine yer verildi.

TCMB'nin Kasım 2026 dönemine ilişkin Finansal İstikrar Raporu, Bankanın internet sitesinde yayımlandı.

Gelişmiş ülke merkez bankalarına ilişkin faiz artırım beklentilerinin güçlenmesi ve uzun vadeli tahvil getirilerindeki yüksek seyirle küresel finansal koşulların sıkılaştığı belirtilen raporda, enerji piyasalarındaki belirsizliğin sürmesi, enflasyon beklentilerindeki yükseliş, yüksek kamu borçluluğu ve yapay zeka yatırımlarıyla artan finansman ihtiyacı nedeniyle gelişmiş ülkelerde devlet tahvili faizlerinin önemli artış gösterdiği ifade edildi.

Raporda, faiz hadlerinin artması ve jeopolitik risklerin varlığını sürdürmesinin özellikle gelişmekte olan ülkelere yönelen sermaye akımlarında oynaklığa neden olduğu, küresel ölçekte ağırlığı artmaya devam eden banka dışı finansal kuruluşlar kaynaklı yayılma riskleri ve yapay zeka kullanımındaki yaygınlaşmayla beraber artan siber güvenlik risklerinin küresel finansal istikrar açısından güncel risk unsurları olarak öne çıktığı belirtildi.

Kredi büyümesinin sıkı para politikası duruşu ve makroihtiyati politika çerçevesi ile uyumlu bir şekilde yavaşladığı vurgulanan raporda, "Ticari kredilerde büyüme kompozisyonu yabancı para kredilere yönelik daha sıkı şekilde uygulanan büyüme sınırı nedeniyle TL lehine gelişmiştir. Bireysel kredilerde yavaşlama özellikle yılın ikinci yarısında belirginleşmiştir. Öte yandan, kredi talebindeki zayıflama ve kısmen artan kredi riskinin kredi arzını yavaşlatmasıyla kredi büyüme sınırının bağlayıcılığı azalmıştır. Ticari ve bireysel kredi faiz oranları ağırlıklı ortalama fonlama maliyetiyle uyumlu hareket ederken, kredi koşullarında sıkılık devam etmektedir." bilgisi verildi.

Raporda, bankacılık sektörünün aktif kalitesinde sınırlı bir bozulma gözlendiği, bireysel kredilerdeki olumsuz ayrışmanın devam ettiği belirtildi.

Sektörün tahsili gecikmiş alacak oranının tarihsel ortalamalarına yaklaştığı ve bireysel kredi tahsili gecikmiş alacak oranının uzun dönem ortalamasının üzerine çıktığı ifade edilen raporda, ticari kredilerde bozulmanın orta ve küçük ölçekli firmalarda yoğunlaşmakla birlikte, kredi büyümesinden arındırılmış göstergelerin bozulmanın yavaşladığına işaret ettiği bildirildi.

Özette, yakın izleme oranlarındaki artışların kredilerin tahsili gecikmiş alacağa dönüşme potansiyeli açısından yakından takip edildiği belirtildi.





AMİRAL GEMİSİ

Hasan Pulur'un ardından

E. Amiral Dr. Ergun MENGI ergunmengi@gmail.com

Hasan Pulur 1932 yılında İstanbul'da doğdu ve1954 yılından itibaren birçok gazetede çalıştı. "Olaylar ve İnsanlar" köşesini sırasıyla Milliyet, Hürriyet, Güneş ve tekrar Milliyet gazetesinde olmak üzere tam 64 yıl boyunca yazdı.

Kabataş Lisesi'nde yatılı okudu, Orhan Veli 14 Kasım 1950 tarihinde belediyenin açmış olduğu çukura düşme sonucunda rahatsızlanarak ölmüştü. Şairin mezarlığı için, "Varlık" dergisinin açtığı bağış kampanyasına Hasan Pulur ve arkadaşları harçlıklarından biriktirdikleri 16 lirayla katkıda bulunmuşlar, ancak bu yardım "Kabataş Erkek Lisesi 4/B sınıfı.... 16 TL" şeklinde Varlık dergisinde yayımlanınca bir hocası kıyameti koparmış, "Komünist şairin mezarına para topluyorlar" diye ihbar etmiş. Disiplin Kurulu Başkanı "Baba" lakaplı tarih öğretmeni Galip Vardar "Bre sen kim oluyorsun da bana haber vermeden para topluyorsun? İlk bana gelecektin, ilk bağışı ben verecektim" diyerek muhbir hocaya gerekli dersi vermiştir (Bkz. http://www.milliyet.com.tr/yazarlar/hasan-pulur/taksimde-herkese-yer-var-ama-198402).

Zannedersem 2000 yılıydı, bir köşe yazısında, "Kim derdi ki iki dünya savaşının kanlı bıçaklısı Almanya ve Fransa kanka olacaktı, kim derdi ki 1970'lerde birbirlerine düşman olan Ecevit, 2001 yılında Demirel'in cumhurbaşkanlığı süresini bir dönem uzatmak için kanun teklifi verecekti, kim derdi ki golf sporunda bir siyahi Tiger Woods, dünya şampiyonu olacaktı, kim derdi ki Atatürk'ü savunmak eski solcu tüfeklere kalacaktı" diyordu. Bugün aramızda olsaydı herhalde çok daha fazla KİM DERDİ ki üretirdi.

"Özgürlük, sorumluluk ister" sözünü sık kullanırdı. Milliyet gazetesi el değiştirdikten sonra, bir yazısının yayımlanmaması üzerine 11 Mart 2013 tarihinde Odatv'ye konuşmuş ve tüm Türkiye'ye gazetecilik dersi vermiştir (Bkz.https://odatv.com/hasan-pulur-acti-agzini-yumdu-gozunu-1103131200.html,).

Aramızdan 29 Kasım 2015 tarihinde ayrılan ve köşe yazıları Bilgi Yayınevi tarafından kitaplaştırılan Sayın Hasan Pulur'u rahmetle anıyorum.



Gürcistan'da gözaltına alınan Beşiktaş taraftarları serbest bırakıldı

ANKARA (AA) - Gürcistan'da gözaltına alınan 16 Beşiktaş taraftarı yürütülen diplomatik ve hukuki girişimler sonucunda serbest bırakıldı.

Edinilen bilgiye göre, UEFA Avrupa Ligi'nin 5. haftasında Gürcistan'ın Batum kentinde oynanan Beşiktaş - Hapoel Beer-Sheva maçında yaşanan tribün olaylarının ardından gözaltına alınan 16 Beşiktaş taraftarı için Cumhurbaşkanı Recep Tayyip Erdoğan'ın talimatıyla Adalet Bakanı Akın Gürlek devreye girdi.

Bakan Gürlek, Gürcistan Adalet Bakanı Paata Salia ile görüşerek yaşanan şiddet olaylarını kınadı, gözaltındaki vatandaşların derhal serbest bırakılmasını ve sorumlular hakkında gerekli hukuki işlemlerin başlatılmasını talep etti.

Gürlek'in girişimleri kapsamında Adalet Bakanlığınca, Gürcistan makamlarıyla yoğun görüşmeler gerçekleştirilerek süreç yakından takip edildi.

Yürütülen diplomatik ve hukuki girişimler sonucu taraftarlar serbest bırakıldı.

İlgili makamlarca koordinasyon içerisinde yürütülen temaslar neticesinde serbest bırakılan vatandaşların, sağlık durumlarının iyi olduğu öğrenildi.

NATO'nun hava nöbetini Türk Hava Kuvvetleri devralacak

AMASYA (AA) - Amasya'nın Merzifon ilçesindeki 5'inci Ana Jet Üs Komutanlığına bağlı 151'inci Jet Filo Komutanlığı (Tunç Filo) unsurları, NATO'nun 73'üncü Dönem Geliştirilmiş Hava Polisliği görevi kapsamında Romanya'daki Feteşti Hava Üssü'ne intikal etti.

Türk Hava Kuvvetleri bünyesindeki 5 F-16 savaş uçağı ve 111 personel, 4 ay boyunca Feteşti Hava Üssü'nde görev alacak. Görevi 1 Aralık 2026'da İspanya Hava Kuvvetleri unsurlarından devralacak olan Türk Hava Kuvvetleri unsurları, 1 Nisan 2027'ye kadar NATO hava sahasının korunmasını sağlayacak. Merzifon 5'inci Ana Jet Üs Komutanı Tuğgeneral Alper Gezeravcı, gazetecilere, Türk Silahlı Kuvvetlerinin bölgesel ve küresel ölçekte barışın, istikrarın ve kolektif savunmanın en güçlü teminatlarından biri olmayı sürdürdüğünü söyledi.

Bu görevin NATO'nun ortak güvenlik mimarisi içinde müttefik dayanışması ve birlikte çalışabilirlik kabiliyetinin önemli bir yansıması olduğunu anlatan Gezeravcı, şunları kaydetti:

"Hava sahamızın ve ittifak coğrafyasının güvenliği için sergilediğimiz kararlılık, bugün müttefiklerimizle omuz omuza yürüttüğümüz bu görevle bir kez daha ortaya konulmaktadır. Türk Hava Kuvvetleri yalnızca savunma ve gözetleme sorumluluklarıyla değil, gerektiğinde harekat sahasında inisiyatif alabilen, caydırıcılığı yüksek, modern ve güçlü bir vurucu güç olmasıyla da öne çıkmaktadır. Eğitimden harekata, uçuş emniyetinden idameye kadar her aşamada ortaya koyduğumuz yüksek standartlar, bu görevi en etkin şekilde icra etmemizin temel dayanağıdır."

Filonun seçkin personelinin Romanya'da görev yaparken Türkiye'yi, Türk Silahlı Kuvvetlerini ve Türk Hava Kuvvetlerini en yüksek disiplin, itibar ve başarıyla temsil edeceğini vurgulayan Gezeravcı, "Görev süresince emniyet önceliğimizden taviz vermeden, müttefik unsurlarla tam uyum içinde çalışarak üstlendiğimiz sorumluluğu en iyi şekilde yerine getireceğiz. Bu vesileyle görev alacak tüm personelimize üstün başarılar diliyor, milletimizin gurur duyacağı, kazasız ve emniyetli bir görev dönemi temenni ediyorum." ifadesini kullandı.

Gazeteciler Cemiyeti'nde "Savaş ve Afet Gazeteciliği Eğitimi" başladı

İrlanda Büyükelçiliği'nin finansal desteğiyle Gazeteciler Cemiyeti tarafından düzenlenen "Savaş ve Afet Gazeteciliği Eğitimi" dün Basın Evi'nde başladı. Eğitim, 28-29 Kasım'da Bizim Çatı Sosyal Tesisi'nde devam edecek





SULTAN ÖZER

Gazeteciler Cemiyeti tarafından bu yıl ikincisi düzenlenen Savaş ve Afet Gazeteciliği Eğitimi bugün Gazeteciler Cemiyeti Basın Evi'nde başladı. Savaş ve afet bölgelerinde çalışmış ya da çalışmak isteyen, en az iki yıllık mesleki deneyime sahip 20 gazeteci ile 3 gazetecilik öğrencisinin katıldığı eğitimin ilk gününde tanışmanın ardından afet ve barış gazeteciliği, gazetecilerin yasal hakları konularında sunumlar gerçekleşti.

Gazeteciler Cemiyeti'nin İrlanda Büyükelçiliği'nin finansal desteğiyle yürüttüğü "Savaş ve Afet Gazeteciliği Eğitimi" Basınevi'nde başladı. Açılışa Gazeteciler Cemiyeti Başkan Vekili Ayhan Aydemir ve Başkan Yardımcısı Ali Oruç da katıldı. Oruç, afet ve savaş bölgesindeki muhabirlik tecrübelerine değinerek, Cemiyet'in gazetecilerin bu konudaki açıklarını giderme açısından önemli bir adım attığını, bu alanda eğitim düzenlediğini söyledi. Kendisinin de gazetecilik yıllarında savaş ve afet bölgelerine gittiğine değinen Oruç, bir gazeteci olarak bu bölgelerde görev yapmanın ne kadar zor olduğunu yaşayarak gördüğünü ifade ederek katılımcılara başarılar diledi.

TRT MUHABİRİ LEVENT ÖZTÜRK ANILDI

Eğitimin ilk oturumu, Osetya'da savaş muhabirliği yaptığı sırada saldırıya uğrayarak bir gözünü kaybeden, buna rağmen gazetecilikten vazgeçmeyen, kalp krizi sonucu yaşamını yitiren TRT Muhabiri Levent Öztürk'ü anlatan kısa bir video ile başladı. Öztürk'ün, mesleğini dünyanın birçok yerindeki savaş bölgelerinde sürdürdüğü, yaralanmasına rağmen mesleğinde ısrar ettiği anlatıldı.

AFET BÖLGESİNDE GAZETECİLİK

Eğitimin ilk oturumunda ise T24 Ankara Temsilcisi Gökçer Tahincioğlu, "Afet Gazeteciliği"ne ilişkin bilgi verdi. Saha deneyimlerinden hareketle gazetecilerin karşılaşabileceği zorlukları ve kamuoyu algısı oluşmasındaki kritik sorumluluğu anlatan Tahincioğlu, doğru bilgiye erişim, haber teyidi, hem merkezde büyük resmi kaçırmamak hem çeper bölgelere erişebilmek gereğini örnek haberlerle aktardı. Afet bölgelerine gitmeden gazetecilerin yanında bulundurması gereken ekipmanlara, merkezde de kalınarak afetin öncesi ve sonrasına ilişkin sorgulayıcı haberlerin yapılabildiğine ilişkin bilgiler de veren Tahincioğlu, 17 Ağustos ve 6 Şubat depremlerinden örneklerle afet haberciliğinin nasıl yapılması gerektiğini de dile getirdi. Katılımcı gazetecilerin sorularını alan Tahincioğlu'nun oturumu, afetin "tozu kalktıktan" sonra yapılması gereken araştırmalara ve süreç takibine ilişkin öneriler ile sona erdi.

BARIŞ GAZETECİLİĞİ VE BARIŞ DİLİ

Gazeteciler Cemiyeti Yönetim Kurulu Üyesi ve proje yürütücüsü Özlem Akarsu Çelik barış gazeteciliği konusunu, barış süreçlerinde devletin ve medyanın yaklaşımını Türkiye'de yaşanan barış süreci pratiği üzerinden açıkladı. Medyada kullanılan dilin barış kavramına ve sürece etkilerine dikkat çeken Özlem Akarsu Çelik, Türkiye ve dünyadan barış süreçlerine ilişkin gazete manşetlerinden örnekler verdi. Barış gazeteciliği yapılmadığı takdirde medyada kullanılan tehditkar veya lümpen dilin vahim sonuçlara yol açabileceğine de işaret eden Akarsu Çelik, "Nefret söylemi ifade özgürlüğü değildir" dedi. Akarsu Çelik, ne yazık ki henüz nefret söyleminin TCK'da tanımlı bir suç olmadığını ancak 1994'de Ruanda'da Hutular ile Tutsiler arasındaki savaş sırasında, savaş suçuna bizzat ortak olan ve savaşa zemin hazırlayan bir radyo ve derginin uluslararası savaş suçları mahkemesi tarafından mahkum edildiğini de hatırlattı.



Gazeteciler Cemiyeti Yönetim Kurulu Üyesi ve proje yürütücüsü Özlem Akarsu Çelik

Gazeteciler Cemiyeti Başkan Yardımcısı Ali Oruç



T24 Ankara Temsilcisi Gökçer Tahincioğlu

Gazetecilerin barış süreçlerini toplumsallaştırabilme işlevlerine ilişkin re bilgi veren Akarsu Çelik, negatif ve pozitif barıştan, silahların susmasından sonra hangi sorunların sürdüğüne, gazetecilerin bu sürecin tanığı, sanığı ve mağduru olduğuna da örnekleriyle değindi. Akarsu Çelik, gazetecilerin bu süreçlerin aynı zamanda kamuoyuna erken uyarı işlevi gördüğünü de dile getirdi.

İrlanda Büyükelçiliği'nden Misyon Şef Yardımcısı Aislinn Dwyer de eğitime katılarak, İrlanda olarak özellikle bağımsız gazeteciliğe desteğe önem verdiklerini ve buraya katılmaktan da mutlu olduklarını söyledi.

TDK Güzel Türkçe Bulmacası

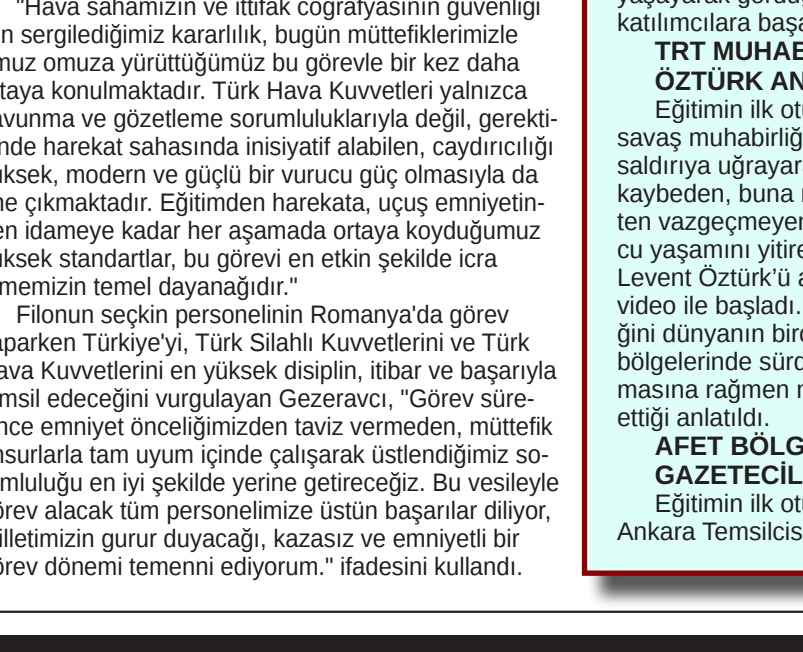

SOLDAN SAĞA

1. Hiçbir dayanağı yokken, sebebi olsun veya olmasın... 2. Çelişkili ve tutarsız iki cümleyi birbirine bağlamaya yarayan bir söz, amma, lakin... Tren, tramvay vb. taşıtlarda tekerleklerin üzerinde hareket ettiği demirden yol... Üç deniz mili uzunluğunda bir ölçü birimi (eski)... Bir şeyin birdenbire hatırlandığını veya kavrandığını anlatan bir söz... 3. Bigi... Bir üçgende her tepeden karşı kenarın ortasına indirilen doğru parçası... 4. Aranmak işi... Muğla iline bağlı ilçelerden biri... Bir yapının, bir evin damını kuran parçaların bütünü... 5. Cıva elementinin simgesi... Norveç, İskoçya ve Kuzey Amerika kıyılarında buzulların oluşturdukları dik yamaçlı, derin eski buzul koyaklarının aşağı kesimlerinin deniz altında kalmasıyla oluşan körfez... Ucuz, özenmeden ve bayağı cins ayakkabı, kemer, cüzdan yapan veya satan esnaf (eski)... 6. Kaması olmayan... Erzurum iline bağlı ilçelerden biri... 7. Ağırlama (eski)... Tornada işlenmiş... Dek, değin, kadar, beri vb. edatlarla birlikte kullanılarak bir fiilin, bir hareketin, bir yerin, bir şeyin başladığı veya sona erdiği noktayı, zaman ve uzaklık bakımından abartmalı bir biçimde anlatan bir söz... 8. Eski biçimine sokma, çevirme (eski)... Yumru... Beyaz renkte olan dut... 9. Yeryüzündeki altı büyük kara parçasından her biri, ana kara... Çadır, baraka vb. eğreti araçlardan oluşturulan konak yeri... O yer... 10. Futa... Ekmek işi... Hitit... Kurşun elementinin simgesi... 11. Sahnede oynanmak için yazılmış oyun, drama... Tutam... Hz. Nuh'un oğlu Sam'dan türediklerine inanılan beyaz ırkın Arapça, Asurca, İbranice ve Habeşçe konuşan çeşitli kavimlerinin toplandığı kol... 12. İnsanlarda, hayvanlarda deri ile kemik arasındaki kas ve yağdan oluşan tabaka... Eşek hıyarı... Bal arılarının bitki ve çiçeklerden topladıkları bal özünden yapıp kovanlarındaki petek gözlerine doldurdukları, rengi beyazdan esmere kadar değişen tatlı, koyu, sıvı madde... 13. Gam dizisinde re ile fa arasındaki ses ve bu sesi gösteren nota işareti... Kesilmiş hayvanın yürek, karaciğer, böbrek, işkembe, beyin, vb. iç organlarıyla baş ve ayakları... Yapılmış, gerçekleşmiş iş, amel, fiil... 14. Birden çok iş yerinin bulunduğu çok katlı bina... Şanlıurfa iline bağlı ilçelerden biri... 15. Doğru, düzgün (eski)... Gemi yapılan yer, gemilik, tezgâh... Bir şeyin eksiğini tamamlamak için ona katılan parça...

YUKARIDAN AŞAĞIYA

1. Sabah olan, sabah yapılan... Dövme demir... 2. Konya iline bağlı ilçelerden biri... Rüşvet alma, rüşvet yeme (eski)... 3. Yavru, çocuk (halk ağzı)... Eski Finlandiya para birimi, mark... Hassiyum elementinin simgesi... 4. Öldürme veya cezalandırma işini yapan kimse... Bıçak bilemeye yarayan çelikten, çubuk biçiminde araç... 5. Praseodim elementinin simgesi... Güzel... Tanrıtanımaz... İnsan ve hayvanlarda yaşamayı sağlayan ve ölümle vücuttan ayrılan madde dışı varlık... 6. İlgisiz, aldırmaz, umursamaz, kayıtsız... Budala, saf... 7. Kendisinin olan bir şeyi, yasaya uygun olarak dilediği gibi kullanabilen kimse, sahip... Molekülünde üç atom bulunan oksijenden oluşan, ağır kokulu, gaz durumundaki basit element... Çok kokulu bir tür kahve... 8. Aydınlık, ışık, parıltı, ziya... Bazuka... 9. Kolayca alınabilecek yerde, hazırda... Bal mumunun sanayide mat yüzeyleri parlak ve kaygan duruma getiren türü... 10. Arpa ile şerbetçi otunun mayalandırılmasıyla yapılan bir içki, arpa suyu... Gam dizisinde "sol" ile "si" arasındaki ses... Mesut bir biçimde, mesut olarak, mesudane... 11. Ben... Pirinç, bakır, kalay vb. madenlerden çekilerek gümüş ve altın yaldız vurulmuş ince metal iplik... Zamanın bölünemeyecek kadar kısa parçası, lahza... 12. Küçük parça, kırıntı... İşaret... Büyük, yetişkin, yaşlı, kart (halk ağzı)... 13. Yağ kızdırma, yiyecek kızartma vb. işlere yarayan, uzun saplı yayvan kap... Gam dizisinde "si" ile "re" arasındaki ses... Yaratma, yoktan var etme (eski)... 14. Kuşatma (eski)... Turpgillerden, yaprakları tüylü, çiçekleri beyaz, sarı, mor renkli bir bitki... Evlilik ve kan bağına dayanan, karı, koca, çocuklar, kardeşler arasındaki ilişkilerin oluşturduğu toplum içindeki en küçük birlik... 15. Zayıflatma imkânı veya olasılığı bulunmak...

Türk Dil Kurumu tarafından hazırlanmıştır. http://tdk.org.tr bulmaca@tdk.org.tr)

ÇÖZÜMÜ SAYFA 4'TE

24 SAAT SPOR
28 KASIM 2026 CUMARTESİ

BASKETBOL MİLLİ TAKIMIMIZ YARIN İZLANDA ÖNÜNDE



HABER MERKEZİ-Dünya kupası 2'nci turu için Basketbol Milli Takımımız yarın İzlanda ile karşılaşacak.

Deplasmanda İtalya ile deplasmanda oynayan Milli takımız müsabakayı 86-72 kaybederken ilk yenilgisini aldı. Yarınki Türkiye-İzlanda karşılaşması Basketbol Eğitim Merkezi'nde saat 19.00'da başlayacak. Bu karşılaşmayı TRT naklen yayınlayacak.

Yarın Eryaman'daki Beyoğlu maçı için sıkı çalışıyor



ANKARAGÜCÜ, YARINI BEKLİYOR

Başkent takımının teknik heyeti sakatların iyileşmesi için Sağlık Kurulu'na talimat verdi. Maçı Diyarbakırlı hakem yönetecek



ÇAĞATAY DOLAY

2'nci Ligde son maçlarında başarılı olan ve genç kadrosuna güvenen ve halen 11 puanla 13'ncü sırada bulunan Ankaragücü, yarın saat 15.30'da Beyoğlu Yeni Çarşıspor ile oynayacağı maçın hazırlıklarına devam ediyor. Eryaman'daki maça çıkacak olan Beyoğlu Yeni Çarşıspor ise 21 puanla 5'nci sırada yer alıyor.

Karşılaşmayı Diyarbır bölgesi hakemlerinden 5 Mayıs 1990 doğumlu Lütfullah Arslan yönetecek.

Teknik direktör İlker Avcıbay nezaretindeki çalışmaya sakat olanların dışındaki tüm futbolcuklar katıldı. Sakatların tedavisi ile uğraşan Başkent takımı teknik heyeti, bu durumun bian evvel ortadan kalkması için Sağlık Kurulu'na talimat verdi.

SAKATLARIN DURUMU

Enes Tepecik'in dizindeki ağrılar geçtikten sonra çalışmalara katılırken, Muhammet Sevgili, Mahmut Tekdemir, Diogo Coelho ve Özgür Aktaş rehabilitasyon dönemini atlatmak üzere bulunuyor. Kaleci Ertaç Özbir ise antrenmanlara katılıyor.

Ankaragücü futboılculkarı yarınki maç içini bugün hafif çalışma yapacak.

BİLET FİYATLARI

Eryaman Stadındaki maçın bilet fiyatları da şöyle açıklandı:

VİP tribünü: 3500 lira, Kapalı tribün:250 lira, Maraton:200 lira, Kale arkaları:150 lira. Misafir tribünü:195 lira.

A.GÜCÜ-BEYOĞLU MAÇINI TİVİBU SPOR 1 NAKLEN YAYINLIYOR

HABER MERKEZİ-Başkent Ankara'da yarın Eryaman Stadında saat 15.30'da oynanacak olan 2'nci Lig maçında Ankaragücü ile Beyoğlu Yeni Çarşıspor karşılaşırken, müsabakayı Tivibu spor 1 naklen ekrana getirecek.

Ayrıca 2'nci Ligde yarın saat 13.00'deki Bingölspor-Ankara Demirspor karşılaşmasını da Tivibu spor 2 canlı olarak yayınlayacak.

Yaay Televizyonu ise, yarın saat 13.00'deki Etimesgutspor-Eskişehir Anadoluspor maçını da Yaay televizyonu naklen yayılayacak.

AVRUPA'DA TÜRK RÜZGÂRI

Puanımız yükselirken Hollanda'ya biraz daha yaklaştık

4X4'LÜK HAFTA...

Şampiyonlar Ligi'nde önce Galatasaray, ardından Fenerbahçe; Avrupa Ligi'nde Beşiktaş ve Konferans Ligi'nde Trabzonspor'un aldığı galibiyetlerle haftayı dörtte dört yaparak tamamladık



KAZANMASINI BILDI-Beşiktaş, İsrail takımını 2-1 yenerek Avrupa Liginde bir tur daha atladı



İYİ YOLDA-Fenerbahçe Şampiyonlar Liginde puanını artırdı



İŞLERİNİ BİLİYOR-Galatasaray İngiliz takımını da eli boş gönderdi



HEP GALİP-Sofya'daki maçıda 2-1 kazanan Trabzonsporlular sevinç içinde

HAKAN ŞAHİN

Önce Galatasaray ve Fenerbahçe Şampiyonlar Ligi'nde, ardından Beşiktaş Avrupa Ligi'nde mücadele ederken Trabzonspor da Konferans Ligi'nde başarılı sonuçlara imza attı. Avrupa kupalarında mücadele eden Beşiktaş ve Trabzonspor, rakiplerini mağlup ederek Türk futboluna önemli katkı sağladı.

Takımlarımızın aldığı sonuçlarla dörtte dört yapması, Türkiye'nin UEFA ülke puanı sıralamasındaki konumunu da güçlendirdi. 9. sıradaki Türkiye, puanını 54.675'e yükseltti. Alınan sonuçların ardından gözler bir kez daha, ülkelerin Avrupa kupalarına kaç takımla katılacağını ve bu takımların kaç eleme turu oynayacağını belirleyen UEFA ülke puanı sıralamasına çevrildi.

Türkiye, elde ettiği başarılı sonuçlarla 56.365 puanlı 8. sıradaki Hollanda'ya biraz daha yaklaştı.

SON MAÇLARDA DA GALİBİYET

Gecenin ilk karşılaşmasında Beşiktaş, İsrail temsilcisi Hapoel Be'er Sheva ile karşı karşıya geldi. Batum'da oynanan mücadelenin ilk yarısı golsüz sona erdi. Karşılaşma sırasında Gürcistan polisinin Beşiktaşlı taraftarlara orantısız güç kullanması üzerine oyun durduruldu ve maça ara verildi. Yaklaşık 15 dakikalık aranın ardından karşılaşma yeniden başladı.

Mücadelenin kalan bölümünde Beşiktaş üstünlüğünü korudu ve sahadan 2-1'lik galibiyetle ayrıldı.

Siyah-beyazlılar, aynı ligde 10 Aralık'ta Almanya temsilcisi Bayer Leverkusen'e deplasmanda konuk olacak. Karşılaşma saat 23.00'te başlayacak.

UEFA Konferans Ligi'nde ise Trabzonspor, Bulgaristan'ın başkenti Sofya'da CSKA Sofya ile karşı karşıya geldi.

Karadeniz temsilcisi, 4. hafta mücadelesinde CSKA Sofya'yı 2-1 mağlup ederek üçüncü galibiyetini aldı ve puanını 9'a yükseltti. Bulgaristan deplasmanından üç puanla dönen bordo-mavililer, ilk 8 hedefini sürdürme yolunda önemli bir avantaj elde etti.

Trabzonspor, 10 Aralık'ta Çekya temsilcisi Jablonec'i Papara Stadı'nda ağırlayacak. Karşılaşma saat 20.45'te başlayacak.

İyi yolda gidişatını devam ettrimek istiyor

GENÇLERBİRLİĞİ, SAMSUNSPOR VİRAJINDA

AHMET ERTÜM

Futbolcuların alacakları kalmazken, ara transferde 4 futbolcu alınacak



HAZIRLAR-Gençlerbirliği futbolcuları son antrenmanda

Süper Lig'de ateş hattından şimdilik uzaklaşan Gençlerbirliği ile durumu kritik olan Samsunspor bugün saat 16.00'da Yeni Samsun Stadında puan mücadelesinde bulunacak.. Maçı Oğuzhan Aksu hakem olarak yönetecek.

Transfer yasağının kalkmasını sağlayıp, sakatlardan ve şanssızlıklardan bir türlü nefes alamayan, ancak topladığı 14 puanla 12'nci sırada kendsine yer bulan Gençlerbirliği, bugünkü maça puan veya puanlar almak için mücadele edecek. Gençlerbirliği'nin bu durumuna karşılık sadece 7 puan ve 17'nci durumda olan Samsunspor'da bugünkü maça ev sahibi avantajı ile çıkacak. Geç kaldığı için uçakta yer bulamayan ve Otobüsle Samsun'a giden Gençlerbirliği'nin kafilesi dinlenmeye çekildi. Bu arada Başkent takımının Alman teknik adamı, akıllı oynayıp, Başkent Ankara'ya iyi sonuçla döneceklerini iddia etti.



Oğuzhan Aksu

SAMSUNSPOR'A İYİ GELEN HAKEM BUGÜNKÜ MAÇTA GÖREVLİ

DOĞAN BULGUN

Samsun'da bugün oynanacak olan Samsunspor-Gençlerbirliği maçını 17 Mart 1994 Mersin doğumlu hakem Oğuzhan Aksu yönetecek. Hakem Oğuzhan Aksu aslen Bitlis'li bulunuyor. Babası Hidayet Aksu, Balıkesir'de Amatör küme maçlarında hakemlik yaptı. Bugünkü maçta ev sahipliğinde bulunacak olan Samsunspor Oğuzhan Aksu'nun yönettiği 1. Lig karşılaşmalarının tamamında galibiyetle ayrılmıştı Kırmızı-beyazlı ekip, 2021-2022 sezonunda deplasmanda Altınordu'yu 2-0 mağlup etti. 2022-2023 sezonunda ise sahasında Altay'ı 2-1, Keçiörengücü'nü 4-1 yenerek Samsunspor Aksu yönetimindeki galibiyet serisini sürdürdü.

SPORUN GÖR DEDİĞİ

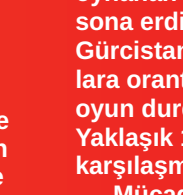

Avrupa'da zafer haftası

Mehmet KISMET
mkismet06m@hotmail.com

Ülke futbolu, Avrupa'da dört dörtlük bir haftayı geride bıraktı… Şampiyonlar Ligi'nde Galatasaray ve Fenerbahçe, Avrupa Ligi'nde Beşiktaş, Konferans Ligi'nde ise Trabzonspor aldıkları galibiyetlerle alkışı fazlasıyla hak ettiler.

Sadece alkış değil, ülke puanına sağladıkları katkının yanı sıra ilk 8 konusundaki şanslarını da artırdılar. Hafta güzel başladı Galatasaray ve Fenerbahçe'nin güçlü rakipleri karşısında aldıkları galibiyetlerle…

Avrupa ve Konferans Ligi temsilcileri de rakipleri karşısında aldıkları galibiyetlerle Şampiyonlar Ligi'nde alınan 3'er puanlara öyle bir katkı sağladı ki; ülkenin birlik ve beraberlik duygularına da tercüman oldu…

Galatasaray geçmişin verdiği deneyim ve tecrübesini geride kalan 5 maçta göstererek topladığı 9 puanla 12. sıradan ilk 8 için şimdiden umut verdi. Fenerbahçe yeni yeni kendine geldi teknik direktörlük değişikliği ile birlikte.

Şampiyonlar Ligi'nde ileriye dönük olumlu sinyallerle dolu bu galibiyetlerin kalan 3 maç öncesinde ilk 8 hedefine ulaşma adına yolların açılmasını sağladı. Şampiyonlar Ligi'nde her iki takımda her geçen gün üstüne koyarak oynadıkları futbolla ülkeye ayrı bir heyecan yaşattı.

Beşiktaş Avrupa Ligi'ndeki maç öncesi ve maç esnasında verdiği mücadelesine sahada da rakibi karşısında oynadığı başarılı futbolla büyük anlam kattı. Her karşılaşması başka bir heyecan ve tutkuyu beraberinde getirirken, Gürcistan'da Beşiktaş haklarında oynanan oyunu bozarak ülkenin birlik ve beraberlik içinde olduğunu da dünya aleme gösterdi…

Trabzonspor'un yer aldığı Konferans Ligi, hesapta yokmuş gibi görünse de sonuçta bir Avrupa arenası… Aslında bordo mavili kulüp fazlasıyla değer verdiği bu ligin önemini anladı ve anlattırdı. Özellikle teknik direktör değişikliği ve kadro takviyesiyle renk kattığı ligin yanı sıra Avrupa'nın da dikkatini çekti…

Avrupa'da üç kulvarda en üst noktaya ulaşmaksa hedef, " Birimiz hepimiz için, hepimiz birimiz için" açısından bakmak gerek dört dörtlük haftaya… Başarılar; Galatasaray, Fenerbahçe, Beşiktaş ve Tarbzonspor ! Bilin ki tüm Türkiye sizinle…



HAZIRLAR-Lider Etimesgutsporlular yarınki maça hazırlandılar

LİDER ETİMESGUTSPOR YİNE "3 PUAN" DİYOR



HABER MERKEZİ-3'nci Ligde grubunda 29 puanla lider bulunan Etimesgutspor, yarın Etimesgut Atatürk Stadında saat 13.00'de oynayacağı Eskişehir Anadoluspor maçının hazırlıklarını bitirerek, maç saatini beklemeye başladı.

Teknik direktör Aykan Atik çalışmalarını bititrken "Yine 3 puan alacağız. Elimizdeki liderliği devam ettireceğiz" dedi. Çalışmalarını tamamlayan Etimesutsporlu futbolcular istirahate çekildi.

Etimesgutspor-Eskişehir Anadoluspor maçını hakem olarak Halil Erdoğan yönetecek.

SÜPER LİG'DE BUGÜN 2 MAÇ OYNANACAK

HABER MERKEZİ-Süper Ligin 13'ncü haftasında bugün üç maç oynanacak. Maçların programı ve hakemleri şöyle:

16.00'da Yeni Samsun Stadında Samsunspor-Gençlerbirliği (Oğuzhan Aksu)

19.00'da Gaziantep Stadında Gaziantep FK.-Amedspor (Fatih Tokail)

1'NCİ LİG: (16.hafta)

13.30'da 17 Eylül Stadında Bandırmaspor-Batmanspor (Burak Kamalak)

13.30'da 4 Eylül Stadında Sivasspor-Bodrumspor (İbrahim Güner)

16.00'da Spor-Toto Akhisar Stadında Vanspor-Bursaspor (Hakan Ülker)

19.00'da Muğla Atatürk Stadında Muğlaspor-Mardinspor (Melih Akdemir)

2'NCİ LİG: (14.hafta)

13.00'de Reyhanlı Tayfur Sökmen Stadında Hatayspor-Ankaraspor (İsmet Yılmaz)

Keçiörengücü, lig ve kupayı düşünüyor

3 MAÇ ÇOK ÖNEMLİ

RAMAZAN ATABEY

Başkent Ankara'yı tek başına 1'nci Ligde temsil eden ve halen 26 puanla 6'ncı sırada yer alan Keçiörengücü, yarın Aktepe Stadında saat 19.00'da oynayacağı 33 puanla 2'nci durumdaki Kayserispor maçı hazırlıklarında son aşamaya geldi. Maçı Şanlıurfa 20 Şubat 1991 doğumlu Yusuf Adnan Kendirciler yönetecek.

MAÇI TRT SPOR VERİYOR

1'nci Ligde yarın oynanacak olan Keçiörengücü-Kayserispor maçını TRT Spor naklen ekrana getirecek. Aktepe Stadındaki maç saat 19.00'da başlayacak.

KAZANMAK İÇİN-Keçiörengücü futbolcuları maçlara hızlı hazırlandı

