Üniversite öğrencileri günde 6 saatten fazla ekrana bakıyor



ARAŞTIRMA merkezi NÖROM'un üniversite öğrencilerinin dijital alışkanlıklarını inceleyen araştırmasına göre, yaş ortalaması 21 olan öğrencilerin günlük ekran kullanım süresi yaklaşık 6 saat 40 dakika, telefonlarını kontrol etme sayısı 142, ortalama kullanım oturumu ise 2 dakika 54 saniye olarak ölçüldü. Araştırma kapsamında "dijital hijyen" yaklaşımıyla, aynı anda birden fazla ekran veya içerik arasında aktif geçiş yapılmaması, tek bir işe odaklanılması ve özellikle akademik çalışmalar sırasında dikkat dağıtan dijital ortamlardan uzaklaşılması tavsiye edildi. **S.5'te**



BİK ile TÜRKPATENT arasında iş birliği protokolü imzalandı

BASIN İlan Kurumu (BİK) ile Türk Patent ve Marka Kurumu (TÜRKPATENT) arasında, basın sektöründe sınai mülkiyet haklarına (patent, faydalı model, marka, tasarım, coğrafi işaret) ilişkin farkındalığın artırılması ve kurumlar arası iş birliğinin geliştirilmesi amacıyla protokol imzalandı. Basın İlan Kurumu Genel Müdürlüğünde düzenlenen törende protokol, BİK Genel Müdürü Abdulkadir Çay ile TÜRKPATENT Başkanı Prof. Dr. Muhammed Zeki Durak tarafından imza altına alındı.

BASIN mensupları sınai mülkiyet hakları konusunda bilgilendirilecekProtokol kapsamında, resmî ilan ve reklam yayımlama hakkına sahip gazete, internet haber sitesi ve dergilerin imtiyaz sahipleri, ortakları, temsilcileri ve çalışanlarının sınai mülkiyet hakları konusunda bilgilendirilmesi ve yönlendirilmesi amaçlanıyor.

BU DOĞRULTUDA, basın sektörünün sınai mülkiyet hakları alanındaki ihtiyaçlarının sektörel temelde belirlenmesi, yerinde hizmet sunulması ve ilgili mevzuat çerçevesinde yazılı ve elektronik bilgi ile dokümanlara erişimlerinin kolaylaştırılması öngörülüyor. S.5'te

"Basın özgürlüğünün sakıncalarını giderecek tek yol yine basın özgürlüğüdür." ATATÜRK

24 SAAT

GAZETECİLER CEMİYETİNİN GÜNLÜK YAYIN ORGANIDIR

YIL: 45 • SAYI:14320 26 KASIM 2026 PERŞEMBE

ISSN 2630-614X

DERVİŞOĞLU'NDAN FATMA BETÜL SAYAN KAYA'NIN TAHLİYESİNE TEPKİ:

"Soygunu yapan dışarıda, haberini yapanlar içeride"

VALİLER KARARNAMESİ RESMİ GAZETE'DE YAYIMLANDI



14 vali merkeze çekildi, 27 ilin valisi değişti

RESMİ Gazete'de yayımlanan Valiler Kararnamesi ile 14 ilin valisi merkeze çekildi, 41 ilin valisi değişti. Atamalar kapsamında, Afet ve Acil Durum Yönetimi (AFAD) Başkanı Ali Hamza Pehlivan Hatay Valiliğine getirilirken, Ağrı Valisi Önder Bozkurt ise AFAD Başkanlığı görevine atandı. Atamalara göre, Polis Akademisi Başkanı Prof. Dr. Murat Balcı görevden alındı, yerine Doç. Dr. Mehmet İlker Haktankaçmaz getirildi. S.3'te

İYİ Parti Genel Başkanı Müsavat Dervişoğlu, Fatma Betül Kaya Sayan'a ev hapsi verilmesine ilişkin, "Sonuna kadar gidecekler miş miş, ne oldu yani, 18 günde işin sonuna mı geldik? Biz günah keçisi aramıyoruz, kelle istemiyor, hesap vermenizi istiyoruz dedik. Onu da yanlış anladılar. Suçunu kabul etmiş zanlıyı bir ay bile olmadan serbest bıraktılar. Soygunu yapan dışarıda, soygunu haber yapanlar içeride. '131 fonun 110'unda ödemeler tamamlandı. Yatırımcıların yüzde 81'ine parası verildi' diyerek Cumhuriyet tarihinin en büyük soygununun üzeri örtülmeye çalışılmaktadır. Bu en hafif tabiriyle hukuki açıdan 'halkı yanıltıcı bilgiyi alenen yaymak'tır" dedi. **S.3'de**



TBMM Başkanı Kurtulmuş, İzleme Komisyonu için 7 partiye yazı gönderdi



TBMM Başkanı Kurtulmuş, Meclis'teki siyasi parti gruplarına "izleme komisyonu" için yazı gönderdi. İletilen yazıda, milletvekillerinin isimlerinin 30 Kasım Pazartesi günü saat 17.00'ye kadar TBMM Başkanlığına bildirilmesi istendi. **S.3'te**



Danıştay, Ekrem İmamoğlu'nun diploma iptalini kesinleştirdi

DANIŞTAY 8. Dairesi, tutuklanmasının ardından İstanbul Büyükşehir Belediye (İBB) Başkanlığı görevinden uzaklaştırılan Ekrem İmamoğlu'nun, üniversite diplomasının iptal edilmesi kararına yapılan itirazın reddine hükmetti. Daire, İstanbul Üniversitesi Yönetim Kurulu'nun 18 Mart 2025 tarih ve 3/1 sayılı işlemi ile İmamoğlu'nun diplomasının iptaline ilişkin karar üzerine açılan iptal davasının İstanbul 5. İdare Mahkemesince ve İstanbul 7. İdari Dava Dairesince reddine ilişkin temyiz başvurusunu görüşerek karara bağladı. **S.3'te**



AB liderleri yeni bütçe için Brüksel'de bir araya gelecek

BELÇİKA'nın başkenti Brüksel'de 26-27 Kasım'da yapılacak AB Liderler Zirvesi, üye 27 ülkenin devlet veya hükümet başkanlarının katılımıyla gerçekleştirilecek. AB Konseyi Başkanı Antonio Costa'nın başkanlık edeceği zirveye, AB Komisyonu Başkanı Ursula von der Leyen ve Avrupa Parlamentosu (AP) Başkanı Roberta Metsola da katılacak. **S.5'te**



Türkiye'nin demir yolu ağı son 25 yılda %30 büyüdü

BAKAN Uraloğlu, son 25 yılda Cumhuriyet dönemindeki demir yolu ağının tamamının yenilendiğini belirterek, "2002'de 10 bin 948 kilometre olan demir yolu ağımızı 2026'da yüzde 30 artırarak 14 bin 272 kilometreye çıkardık." dedi.

SON 25 yılda Cumhuriyet dönemindeki demir yolu ağının tamamının yenilendiğine işaret eden Uraloğlu, "2002'de 10 bin 948 kilometre olan demir yolu ağımızı 2026'da yüzde 30 artırarak 14 bin 272 kilometreye çıkardık. **S.6'da**



HAVACILIK sektöründe pilot istihdamı, uçuş okullarının maliyetleri ve eğitim kontenjanları tartışılırken THY'nin pilot ihtiyacını 2026 ve 2027'de "ağırlıklı olarak kendi akademisinden karşılamayı hedeflediği" yönündeki açıklaması da sektördeki rekabeti gündeme getirdi. Güneydoğu Havacılık İşletmesi Genel Müdürü Hasan Sarıdağ, Türkiye'nin pilot yetiştirme kapasitesinin korunması gerektiğini belirterek sektördeki sorunları ve çözüm önerilerini 24 Saat'e anlattı. S.2'de



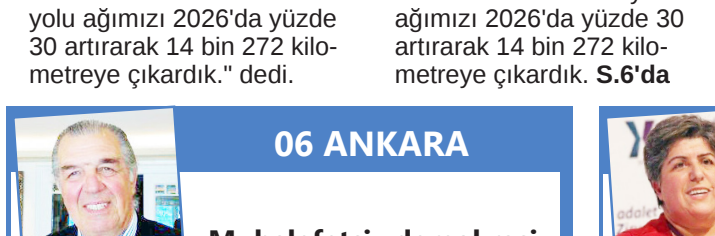

06 ANKARA

Muhalefetsiz demokrasi

Can PULAK — 3'te

EŞİTLİK KÖŞESİ

Kadınlar öldürülürken kurumların sorumluluğu nerede?

Canan GÜLLÜ — 5'te



ARADA SIRADA

Kurthan hocanın yıllar önce çizdiği yol

Artun TALAY — 8'de

24 SAAT
Gazeteciler Cemiyeti'nin yayın organı
Gazetesine tamamen renkli tablet ve cep telefonlarınızdan (Pazar günleri hariç) ÜCRETSİZ ulaşabilirsiniz.
ios:http//24saat.ios.web.tr
Android: http//24saat.droid.web.tr



Uçuş okullarında kontenjan tartışması



Havacılık sektöründe pilot istihdamı, uçuş okullarının maliyetleri ve eğitim kontenjanları tartışılırken THY'nin pilot ihtiyacını 2026 ve 2027'de "ağırlıklı olarak kendi akademisinden karşılamayı hedeflediği" yönündeki açıklaması da sektördeki rekabeti gündeme getirdi. Güneydoğu Havacılık İşletmesi Genel Müdürü Hasan Sarıdağ, Türkiye'nin pilot yetiştirme kapasitesinin korunması gerektiğini belirterek sektördeki sorunları ve çözüm önerilerini 24 Saat'e anlattı.



Güneydoğu Havacılık İşletmesi Genel Müdürü Hasan Sarıdağ



ESİN ÖZDEMİR

Türkiye'de pilot yetiştirme kapasitesi, hava yolu şirketlerinin istihdam politikaları ve uçuş okullarının faaliyet koşullarıyla birlikte sektörün öncelikli başlıkları arasına girdi. Türk Hava Yolları (THY) yönetiminin 11 Ağustos 2026'da yaptığı açıklamada, "mevcut filo yapısı ve uçak teslimat takvimi doğrultusunda 2026 ve 2027 yıllarında dışarıdan pilot alımına ihtiyaç duyulmasının beklenmediği, pilot ihtiyacının ağırlıklı olarak Türk Hava Yolları Uçuş Akademisi (TAFA) üzerinden karşılanmasının hedeflendiği" belirtildi. Bu açıklamanın ardından özel uçuş okulları ve üniversitelerin Türkiye'nin pilot yetiştirme sistemindeki yeri de tartışma konusu oldu.

Güneydoğu Havacılık İşletmesi Genel Müdürü Hasan Sarıdağ, 24 Saat'e yaptığı değerlendirmede pilot ihtiyacına göre eğitim kontenjanlarının planlanması, uçuş okullarının rekabet koşulları, artan eğitim maliyetleri ve Türk pilotların yurt dışındaki istihdam olanakları hakkında açıklamalarda bulundu.

"PİLOT İHTİYACI İÇİN KONTENJANLAR PLANLANMALI"

Sektörde binlerle ifade edilen lisanslı ancak iş bekleyen bir pilot havuzu oluştuğu konuşuluyor; Sivil Havacılık Genel Müdürlüğü'nün (SHGM) veya sektör paydaşlarının okul kontenjanlarını piyasa ihtiyacına göre yeniden düzenlemesi gerekiyor mu?

Sarıdağ: Hava yolu şirketlerinin büyüme planları doğrultusunda üniversiteler ve uçuş okulları için yetiştirilecek pilot sayısı belirlenmeli. Ancak bu planlamada pilotluk mesleğinin sağlık koşullarına bağlı olduğu da dikkate alınmalı. Pilotlar belirli aralıklarla sağlık kontrolünden geçiyor. Sağlık şartlarını kaybedenlerin yanı sıra emeklilik veya beklenmedik nedenlerle meslekten ayrılanlar da pilot ihtiyacı hesaplanırken göz önünde bulundurulmalı.

Hava yolu şirketlerinin uçak alım planları ve gelecek yıllara yönelik büyüme hedefleri değerlendirilerek okullara yıllık kontenjanlar ile iki veya üç yıllık pilot yetiştirme hedefleri belirlenmeli. Bunun için Yükseköğretim Kurulu (YÖK), Sivil Havacılık Genel Müdürlüğü (SHGM) ve hava yolu şirketleri arasında düzenli koordinasyon sağlanmalı.

Hava yolu şirketleri ihtiyaç duydukları pilot sayısını açıklamalı, SHGM de bu talebi mevcut pilot kaynağıyla birlikte değerlendirmeli. Öte yandan sektörde iş bekleyen çok sayıda pilot bulunduğu ifade edilirken Türkiye'deki hava yolu şirketlerinde yabancı pilot istihdamının sürmesi de incelenmeli. Bu uygulamanın arkasındaki nedenler de değerlendirmeye alınmalı.

"THY'NİN PİLOT ALIMI AÇIKLAMASI ADAYLARI ETKİLEDİ"

Hava yolu şirketlerinin pilot alımlarını yavaşlatması veya dondurması, uçuş okullarına başvuran aday profilini ve kayıt sayılarını nasıl etkiledi? "Kesin iş garantisi" beklentisiyle gelen adaylarda nasıl bir geri çekilme gözlemliyorsunuz?

Sarıdağ: Pilotaj eğitimine başvuran adayların büyük bölümü, bir hava yolu şirketinde çalışma hedefiyle bu eğitime yöneliyor. Ancak pilotlar için istihdam olanakları yalnızca hava yolu şirketleriyle sınırlı değil. Türkiye'de yaklaşık 15 hava yolu şirketinin yanı sıra 200'e yakın özel iş jeti, genel havacılık kapsamında faaliyet gösteren yüzlerce uçak ve farklı alanlarda çalışan işletmeler bulunuyor. Pilotluk mesleğinde iş garantisi vermek mümkün değil ancak iyi pilotların zaman içinde iş bulacağına inanıyorum.

Türk Hava Yolları'nın dışarıdan pilot alımını durduracağı yönündeki açıklaması, hem adayların motivasyonunu hem de uçuş okullarını etkiledi. Bu açıklama, eğitim alan veya pilotaj eğitimi almak isteyen kişilerde moral kaybına yol açarken uçuş okullarının yatırım ve gelişim planlarını da ertelemesine neden oldu.

Öte yandan hava yolu şirketlerinin uçak siparişleri dikkate alındığında, önümüzdeki 15-20 yılda Türkiye'nin havacılık filosuna yaklaşık 400-500 uçağın katılması bekleniyor. Bu uçakları kullanacak pilotlara ihtiyaç duyulacağı için pilotaj eğitimine olan talebin ve uçuş okullarındaki eğitim faaliyetlerinin devam edeceğini düşünüyorum.

"UÇUŞ OKULLARI MALİYET ARTIŞINI ÜCRETLERE YANSITAMIYOR"

Döviz kuruna bağlı maliyetler sürekli artarken, iş garantisinin de azalması bu pahalı eğitimi öğrenciler ve sizin için nasıl sürdürülebilir kılıyor?

Sarıdağ: 2014 yılında uçuş okulunu açtığımızda bir evin değeri, bir pilotun eğitim ücretine denk geliyordu. Bugün ise bir ev satıldığında iki pilotun eğitim masrafı karşılanabiliyor. Dövize bağlı maliyetlerimiz artmasına rağmen uçuş okullarının eğitim ücretleri son üç-beş yıldır 75-80 bin euro bandında kaldı.

Bunun temel nedenleri arasında uçuş okullarının sayısının artması ve hava yolu şirketlerinin pilot talebinin azalması bulunuyor. Okullar, öğrenci kaybetmemek için ücret artışlarını erteliyor. Oysa bir pilotaj eğitiminin maliyetinin yaklaşık 100-120 bin euro seviyesinde olması gerektiğini düşünüyorum. Üniversitelerin desteklediği bazı uçuş okullarında ücretler bu aralıkta olsa da butik okullarda eğitimler 75-80 bin euro seviyesinde devam ediyor.

Bununla birlikte, maliyetleri karşılamak için personelin birden fazla görev üstlenmesi, Anadolu'daki daha küçük ve uzak meydanların kullanılması, yakıt ve bakım ihtiyaçlarının doğrudan tedarik edilmesi gibi tasarruf yöntemlerine başvuruyoruz. Öğrenci sayısının azalması halinde personel giderlerini düşürmek de önem kazanıyor.





Eğitmen pilotların çalışma ve uçuş saatleri mevzuatla sınırlandırıldığı için bu süreleri artırmak mümkün değil. Bu nedenle bazı okullar dönüşümlü, yarı zamanlı veya dönemsel personel çalıştırma modellerini değerlendiriyor.

KAMU MUAFİYETLERİ ÖZEL UÇUŞ OKULLARINI ZORLUYOR

Büyük hava yolu şirketlerinin kendi yetiştirme (cadet) programlarına ağırlık vermesi ve üniversitelerin yüksek kontenjanlı pilotaj bölümleri karşısında, butik uçuş okulları rekabet gücünü ve varlığını nasıl koruyor?

Sarıdağ: Büyük hava yolu şirketlerinin kendi bünyelerinde pilot yetiştirme programlarına ağırlık vermesi ve üniversitelerin pilotaj eğitimi vermesi karşısında, uçuş okulları faaliyetlerini sürdürmek için daha fazla çalışmak zorunda kalıyor. Ancak öncelikle sektördeki yapılanmada bazı yanlışlıklar bulunduğunu düşünüyorum.

Hava yolu şirketlerinin kendi uçuş okullarını kurması olumlu bir durum. İleride pilot kaynağı sağlayan okullarda herhangi bir aksama yaşanması halinde, şirketlerin kendi pilot ihtiyacını karşılayabilecek alternatif bir kaynağa sahip olması önemli. Ancak hava yolu şirketlerinin yalnızca kendi ihtiyaçlarını karşılamak amacıyla kurdukları uçuş okullarını sektöre açarak büyütmesi ve diğer uçuş okullarının faaliyet gösterdiği alana yönelmesi doğru değil. Bu durum, özel uçuş okullarını zor durumda bırakıyor.

Söz konusu faaliyetlerin kamu desteğiyle yürütülmesi ise özel uçuş okulları açısından daha büyük bir sorun oluşturuyor. Özellikle üniversiteler başta olmak üzere, kamu desteğiyle havacılık sektöründe faaliyet gösteren kuruluşlara çeşitli muafiyetler tanımlandı. DHM ücretleri, SGK ve uçuş ücretleri gibi kalemlerde sağlanan muafiyetler de özel uçuş okullarının faaliyetlerini zorlaştıran unsurlar arasında yer alıyor.

Uçuş okulları ise bu rekabet ortamında daha kaliteli ve daha hızlı eğitim vermeye çalışıyor. Kâr marjları düşük seyrediyor. Buna rağmen mevcut durumda ayakta kalabilen uçuş okullarının sayısı, hava yolu şirketlerinin ihtiyaçlarını karşılayabilecek kapasitede görünüyor.

Ancak mevcut koşulların devam etmesi halinde uçuş okullarında küçülme yaşanması kaçınılmaz olacak. Çünkü hava yolu şirketlerinin kendi faaliyet alanlarını genişletmesi, özel uçuş okullarının sektördeki payının daralmasına yol açıyor.

EĞİTİM TAKVİMİNDE AKSAMA BEKLENMİYOR

Hava yollarındaki daralma dönemlerinde dahi nitelikli öğretmen pilotları bünyede tutmak zorlaşabiliyor; bu durum uçuş okullarındaki eğitim takvimini, ders kalitesini ve öğrencilerin lisans tamamlama sürelerini nasıl etkiliyor?

Sarıdağ: Mevcut koşullarda bu konuda bir sorun yaşamıyoruz. Çünkü uçuş öğretmenlerini kadromuzda tutmakta zorlandığımız bir durum söz konusu değil. Öğretmen pilotların başka kurumlardan iş teklifi alma olanağı da mevcut dönemde sınırlı. Çünkü sektörün diğer alanlarında da benzer koşullar yaşanıyor. Bu nedenle öğretmen pilotlar, uçuş okullarının sunduğu çalışma koşullarını kabul etmek durumunda kalabiliyor.

Yaşanan sürecin geçici olduğunu değerlendiriyoruz. Öğretmen pilotların da mevcut koşulları anlayışla karşılaması gerekiyor.

Eğitim içeriğinde ise herhangi bir değişiklik söz konusu değil. Çünkü pilotaj eğitimlerinin içeriği belirli standartlara ve kurallara bağlı. Hangi aşamada, hangi süreyle ve ne tür eğitim verileceği Sivil Havacılık Genel Müdürlüğü tarafından onaylanan eğitim el kitaplarında belirleniyor. Ayrıca yapılan denetimlerde de bu standartlar kontrol ediliyor.

Bu nedenle eğitim içeriği ve süresi bakımından bir aksama yaşanacağını düşünmüyorum. Mevcut koşulların eğitim takvimini, eğitimin niteliğini veya öğrencilerin lisans tamamlama sürelerini olumsuz etkilemesini beklemiyoruz.

SARIDAĞ'DAN UÇUŞ OKULLARI İÇİN HAVA PARKI ÇAĞRISI

Başkent gibi hava trafiğinin yoğun olduğu merkezlerde sivil uçuş okullarının pist kullanımı, bürokratik süreçler ve operasyonel izinler konusunda yaşadığı zorluklar ekonomik daralmayla birleşince nasıl bir tablo ortaya çıkıyor?

Sarıdağ: Ankara'nın özelliklerinden biri de VFR uçuş trafiğine kapalı olması. Güvenlik tedbirleri nedeniyle Esenboğa ve Etimesgut'taki havaalanlarının kontrol sahaları dışında sivil uçak ve helikopterlerin serbest uçuş yapması mümkün değil. Bu durum, özellikle büyük şehirlerdeki uçuş okullarının eğitim faaliyetlerini zorlaştırıyor.

Pilotaj eğitimine ilgi duyan adayların büyük bölümü büyük şehirlerde yaşadığı için öğrencileri farklı illerdeki meydanlara götürmek zorunda kalıyoruz. Ankara'da bulduğumuz bir öğrenciyi uçuş eğitimi için 300 kilometre uzaklıktaki Kastamonu, Nevşehir veya Çaycuma gibi meydanlara yönlendirebiliyoruz. Bu da ulaşım, konaklama ve yeme içme giderleri nedeniyle uçuş okullarına ek maliyet getiriyor.

Bu sorunun çözümü için devletin özel uçuş okullarının ve uçak sahiplerinin kullanabileceği hava parkları inşa etmesi gerekiyor. Uygun arazilerin belirlenmesi, hava sahasının incelenmesi ve altyapı yatırımlarının planlanması Ulaştırma Bakanlığı, valilikler ve Hava Kuvvetleri başta olmak üzere ilgili kurumların koordinasyonuyla yürütülmeli. Bu yatırımların maliyeti yalnızca uçuş okullarının veya özel havacıların karşılayabileceği düzeyde değil.

Ankara'da hava parkı kurulabilecek uygun bölgeler arasında Gölbaşı ve daha güneyindeki alanlar bulunuyor. Ancak bölgede daha önce kapatılmış ve yeniden ne zaman kullanılacağı belli olmayan yaklaşık 10 saha olduğunu biliyorum.

"TÜRK PİLOTLAR İÇİN YURT DIŞI İSTİHDAMININ ÖNÜ AÇILMALI"

Ticari hava yolu taşımacılığı dışındaki alanlar (genel havacılık, hava taksi, tarımsal havacılık, İHA sistemleri veya yurt dışı pazarları) mezunlarınız için gerçekçi bir çıkış kapısı sunuyor mu ve önümüzdeki 2 yıl için sektörde nasıl bir denge bekliyorsunuz?

Sarıdağ: Türkiye'de Avrupa ile aynı standartlarda pilotaj eğitimi veriyoruz. Ancak Türkiye'de düzenlenen pilot lisansları Avrupa'da doğrudan geçerli kabul edilmiyor. Türkiye'nin Avrupa Birliği üyesi olmaması ve lisansların karşılıklı tanınmasına yönelik düzenlemelerin tamamlanmamış olması bu durumun temel nedenleri arasında yer alıyor. Biz de mütekabiliyet ilkesi gereği Avrupa'da verilen lisansları doğrudan geçerli kabul etmiyoruz.

Buna karşılık Katar, Birleşik Arap Emirlikleri ve Malezya gibi ülkelerde Türk lisansına sahip pilotlar görev yapıyor. Körfez bölgesinde offshore faaliyetlerinde çalışan helikopter pilotlarımız da bulunuyor. Hava yolu pilotlarımız yurt dışında görev alırken bazı şirketlerimizin uçakları Somali ve Suudi Arabistan gibi ülkelerde faaliyet gösteriyor.

Türkiye'nin havacılık sektöründeki istihdam olanaklarını genişletmesi için Türk Cumhuriyetleri, Özbekistan ve diğer ülkelerle karşılıklı lisans tanıma anlaşmaları yapması gerekiyor. Böylece Türkiye'de yetişen pilotlar ve teknisyenler, yurt dışında ek lisans işlemlerine ihtiyaç duymadan mesleklerini sürdürebilir.

Önümüzdeki iki yılda sektörün seyrinin küresel gelişmelere bağlı olduğunu düşünüyorum. Mevcut dönemi pandemi sürecine benzetiyorum. Pandeminin ardından uçuşlar yeniden yüzde 100 kapasiteye ulaşmıştı. Ekonomik krizin, Körfez'deki gelişmelerin ve küresel olumsuzlukların azalmasıyla uçuşların yeniden tam kapasiteye çıkacağını öngörüyorum. Bu nedenle sektörün geleceğine ilişkin karamsar değiliz.



06 ANKARA

Muhalefetsiz demokrasi

Can PULAK

can.pulak@gmail.com

Bizim demokrasimizi anlamak mümkün değil. Hatta demokrasi ile yönetildiğimize olan inancımız, yıllardır yaşadıklarımızdan sonra iyice hırpalanmış durumda.

Evet Anayasamız var, yasalarımız var, seçimle oluşan bir Parlamentoya sahibiz. Çok sayıda siyasi partisi de mevcut Türkiye'mizin. Ama demokrasiyi kurallarına göre işletemiyoruz işte. İktidarı tek başına ele geçiren,aklına eseni kolayca yapabiliyor artık. Eskiden de tek başına iktidara gelen partiler vardı ama, son çeyrek asırdaki gibi demokrasiyi böylesine tanınmaz hale getirenine rastlamamıştık hiç. Darbe dönemleri ile ihtilallerde bile demokrasi geçici bir süre için askıya alınır, siyasi iklim yumuşadığında ise rejim normale dönerdi. Ülkemizde demokrasinin yıllarca askıda kaldığı ve özgürlüklerin etkili biçimde budandığı,hele basının sesinin iyice kesildiği ya da susturulduğu pek akla gelmiyor.

Hoş günümüz dünyasında popülist iktidarların ve otoriter rejimlerin yükselişe geçmekte olduğu ve demokrasiyi kum torbasına dönüştürme gayretlerinin de arttığı dikkati çekmiyor değil. Ama oralarda daha ölçülü oluyor bu işler. Bizdeki gibi günlük yaşamı fazla etkilemiyor. Demokrasi elbette kusursuz ve eksiksiz bir rejim değil. Ama şunu da bilmeliyiz ki, elimizdeki seçeneklerin yine de en iyisi. Güçler ayrılığı, ifade ve basın özgürlüğü,hukukun üstünlüğü gibi ilkeler, demokrasiyi güçlü kılar. Bunlardan birine zarar verdiniz ya da yok saydınız mı, demokrasinin ismini muhafaza eder ama kendisini buharlaştırırsınız.

Bizim kırpık ve bölük pörçük demokrasi anlayışımız, muhalefeti sevmiyor. Bu ülke yönetiminde de böyle, iş hayatında da böyle, derneklerde ve cemiyetlerde, spor kulüplerimizde de böyle.. Bu yüzden muhalefetsiz demokrasi ikliminde yaşamak isteniyor ya...Aksini düşünenin vay haline.. Yönetim kusurlarını dile getirmeye kalktınız mı,yanlış yapılan işleri eleştirdiniz mi, Anayasa ve yasaların çiğnendiğinden şikayet ettiniz mi, başınız kolayca derde girebilir. Hakkınızı aramak için yürüyüş, miting ve gösteri yaparsanız,bunlar Anayasa teminatı altında olmasına rağmen, biber gazıyla ya da tomalardan sıkılan tazyikli suyla veya ters kelepçeyle etkisiz hale getirilirsiniz.

Anayasa (basın hürdür sansür edilemez) diyor, diyor da dinleyen kim? Muhalif gazetelere çok ağır para cezaları veriliyor, muhalif televizyonlar ya kapatılıyor, ya kapanmak zorunda bırakılıyor veya oralara kayyum atanıyor. Şu kayyumluk da bayağı meslek haline geldi. Sıkıntı yaratan yerlere hemen kayyum atıyorlar. Özellikle de muhalif belediyelere…Madem kayyum atanıyor, bence ülkeyi çok kötü yönetenlere, çok yanlış kararlar alanlara,milleti enflasyona ezdirenlere, hak-hukuk-adalet facialarına sebep olanlara kayyum atamalılar. Şaka bir yana ama, bu kayyum meselesi de iyice şakalık hale geldi.

Ülkeyi yöneten yönetimi denetimsiz bırakırsak, muhalefeti susturursak, çakma değil gerçek basının iyice cılızlaşan sesine de engel olursak, demokrasiden bahsedemeyiz. Muhalefetsiz demokrasi olmaz. Olursa o rejimin adına demokrasi diyemeyiz.

Akıllı yönetimler muhalefetten korkmamalı. Muhalefet eksikleri, aksakları dile getirerek, hizmetlerin iyi görülmesine yardımcı olur. Muhalefet ve gerçek basın olmazsa,onca rezalet, yolsuzluk ve usulsüzlük nasıl meydana çıkar? Sağlıksız ve çarpık demokrasimizi derhal düzeltmemiz lazım. Sadece demokrasimizi mi, yönetenleri yargılayamadığımız sistemimizi de acilen düzeltmemiz lazım.Milletvekillerinin dokunulmazlık hakları sadece Meclis kürsüsünde geçerli olmalı,tüm imtiyazlarını kaldırmalı ve yaşamlarını temsil ettikleri milletle aynı çizgiye çekmeliyiz. Keza yanlış yapan, yanlış kararlar alan ve milletin mağduriyetine sebep olan kamu görevlilerini de,memurları da hemen yargılamalıyız. Yanlış karar alan hakimleri, aylarca iddianame hazırlamayan savcıları,her kademedeki kusurlu memurları (komisyona havale filan demeden) normal vatandaşlar gibi yargılamalı ve suçluların cezalarını bekletmeden vermeliyiz.Milletvekilleri, hakimler ve savcılar ve belki de başka kamu görevlileri, nasıl trafik cezalarından muaf tuıtulurlar? Bir gazeteciyi 29 gün hapis yatırıp, sonra pardon diyerek serbest bırakan yargı görevlilerine ne demeli?

Muhalefetsiz demokrasiyi değil de gerçek demokrasiyi yaşarsak, şikayetçisi olduğumuz çok şeyin düzelmesini kolaylaştırır, halkın hak ve hürriyetlerinin zarar görmesini önleriz.

Danıştay, Ekrem İmamoğlu'nun diploma iptalini kesinleştirdi



ANKARA (AA)

Danıştay 8. Dairesi, tutuklanmasının ardından İstanbul Büyükşehir Belediye (İBB) Başkanlığı görevinden uzaklaştırılan Ekrem İmamoğlu'nun, üniversite diplomasının iptal edilmesi kararına yapılan itirazın reddine hükmetti.

Daire, İstanbul Üniversitesi Yönetim Kurulu'nun 18 Mart 2025 tarih ve 3/1 sayılı işlemi ile İmamoğlu'nun diplomasının iptaline ilişkin karar üzerine açılan iptal davasının İstanbul 5. İdare Mahkemesince ve İstanbul 7. İdari Dava Dairesince reddine ilişkin temyiz başvurusunu görüşerek karara bağladı.

Kararın gerekçesinde, İmamoğlu'nun 1990'da yatay geçiş yaptığı dönemde Kuzey Kıbrıs Türk Cumhuriyeti'nde (KKTC) faaliyet gösteren Girne Amerikan Üniversitesi'nin Yükseköğretim Kurulu (YÖK) tarafından tanınan yükseköğretim kurumları arasında yer almadığı belirtildi.

Gerekçede, 2547 sayılı Yükseköğretim Kanunu hükümlerine de yer verilerek, fakülte yönetim kurulu kararlarına yapılacak itirazları inceleyip kesin karara bağlama ve idarenin bütünlüğü kapsamında üst makam olarak devreye girme yetkisinin üniversite yönetim kuruluna ait olduğu kaydedildi.

Ayrıca kanunda yer alan yatay geçiş esaslarını belirleme yetkisinin, yabancı yükseköğretim kurumunun tanınması ve programlar arası eşdeğerlik incelemesini zorunlu kıldığı belirtilerek, merkezi yerleştirme ve kontenjan düzenlemelerinin fırsat eşitliği ile kamu yararı temelinde yürütülmesi gerektiği ifade edildi.

Öte yandan yatay geçiş sürecinde ilan edilen son başvuru tarihinden önce başvuruların sonlandırıldığı, ilan edilen kontenjan sayılarının mevzuata aykırı şekilde artırılıp aktarıldığı ve öğrenciler arasında başarı sıralaması yapılmadığı vurgulandı.

Söz konusu işlemlerin "açık, bariz ve sistematik bir hatalar silsilesi" oluşturduğuna dikkat çekilen gerekçede, merkezi sınav sonucuna göre ilgili programa yerleşemeyen davacının istisnai bir yol olan yatay geçişle elde ettiği bu hukuki durumun korunmasının kamu düzeni ve kamu yararını bozacağı ifade edildi.

Daire, bu nedenlerle idarenin "açık hata" kapsamında süre şartına bağlı olmaksızın yatay geçiş ve buna dayalı mezuniyet ile diploma işlemlerini geri almasında hukuka aykırılık bulunmadığına işaret ederek temyiz isteminin reddine ve bölge idare mahkemesi kararının oybirliğiyle onanmasına karar verdi.

TBMM Başkanı Kurtulmuş, İzleme Komisyonu için 7 partiye yazı gönderdi



TBMM (AA)

TBMM Başkanı Numan Kurtulmuş, Milli Dayanışma ve Toplumsal Bütünleşmenin Güçlendirilmesine Dair Kanun kapsamında kurulacak izleme komisyonunda görevlendirilecek milletvekilleri için Meclis'teki siyasi parti gruplarına yazı gönderdi.

TBMM Başkanlığının bilgi notuna göre, Kurtulmuş, Terörsüz Türkiye sürecinde 467 milletvekilinin oyuyla kabul edilen Milli Dayanışma ve Toplumsal Bütünleşmenin Güçlendirilmesine Dair Kanun'un 7. maddesinin 5. fıkrası uyarınca kurulacak "İzleme Komisyonunda" görevlendirilecek milletvekilleri için AK Parti, Yeni Parti, DEM Parti, MHP, CHP, İYİ Parti ve Yeni Yol Partisi grup başkanlıklarına bir yazı iletti.

Yazıda, milletvekillerinin isimlerinin 30 Kasım Pazartesi günü saat 17.00'ye kadar TBMM Başkanlığına bildirilmesi istendi.

Toplam 19 üyeden oluşacak komisyonun milletvekili dağılımı, AK Parti 9, Yeni Parti 3, DEM Parti 2, MHP 2, CHP 1, İYİ Parti 1 ve Yeni Yol Partisi 1 şeklinde olacak.

Müsavat Dervişoğlu'ndan Fatma Betül Sayan Kaya'nın tahliyesine tepki

"Suçunu kabul etmiş zanlıyı serbest bıraktılar"



TBMM (ANKA) - İYİ Parti Genel Başkanı Müsavat Dervişoğlu, Fatma Betül Kaya Sayan'a ev hapsi kararıyla tahliye edilmesini tepki gösterdi. Dervişoğlu, "Sonuna kadar gidecekler miş miş, ne oldu yani, 18 günde işin sonuna mı geldik? Biz günah keçisi aramıyoruz, kelle istemiyor, hesap vermenizi istiyoruz dedik. Onu da yanlış anladılar. Suçunu kabul etmiş zanlıyı bir ay bile olmadan serbest bıraktılar. Soygunu yapan dışarıda, soygunu haber yapanlar içeride. '131 fonun 110'unda ödemeler tamamlandı. Yatırımcıların yüzde 81'ine parası verildi' diyerek Cumhuriyet tarihinin en büyük soygununun üzeri örtülmeye çalışılmaktadır. Bu en hafif tabiriyle hukuki açıdan 'halkı yanıltıcı bilgiyi alenen yaymak'tır" dedi.

İYİ Parti Genel Başkanı Müsavat Dervişoğlu, partisinin TBMM'deki grup toplantısında konuştu. Dervişoğlu, konuşmasına öğretmenler gününü kutlayarak başlayarak şunları kaydetti:

"Dün, 24 Kasım Öğretmenler Günü'ydü. Başöğretmenimiz Gazi Mustafa Kemal Atatürk'ü ve ebediyete irtihal eden bütün öğretmenlerimizi şükran, minnet ve saygı ile anıyorum. En başta da bugün iktidarın pazarlık yürüttüğü PKK terör örgütü tarafından görevi başında katledilen Neşe Alten, Aybüke Yalçın ve Necmettin Yılmaz öğretmenlerimizin şahsında tüm şehit öğretmenlerimize rahmet diliyorum. Dün öğretmenlerimize çiçekler verildi, törenler düzenlendi. Ancak çiçekler ve övgüler öğretmenlerimizin sorunlarını ortadan kaldırmıyor. Uzun yıllardır öğretmenlerimizin atamalarını, maaşlarını, özlük haklarını, güvencelerini konuşuyoruz. Çeyrek asrı devirmek üzere olan iktidarın bu konulardaki karnesi malumdur. Sınavları, akademi denilen saçmalığı, atama macerasını atlatıp, mesleğe yeni başlamış bir öğretmen, aşağı yukarı 70 bin lira almaktadır. Barınma sorunu öğretmenlerimizin bitmeyen meselesidir. Maaşlarının çoğunu kiraya vermektedirler, kalanı ise kredi ve borç ödemelerine gitmektedir. Gerisini siz düşünün. Bir de sayıları 70 binin üzerinde olan ücretli öğretmenler vardır. Ellerine geçen para, aylık 25-30 bin liradan fazla değildir. Özel okullardaki öğretmenler, güvencesizlik ve düşük maaşla çalışmaktadır. Velilerden astronomik ücretler alan özel okul sahipleri, iş maaşa gelince ıslık çalmakta, Bakanlık da her zamanki gibi havaya bakmaktadır. Bir öğretmen düşünün. Öğrencilerine kitap okumayı öğütlüyor, kendisi kitap alırken hesap yapmak zorunda kalıyor. Öğrencilerine büyük hedefler gösteriyor, kendisinin mahkûm edildiği hayat ise ay sonunu getirebilmek ve kredi kartını ödeyebilmeye çalışmaktan ibaret. Tayinler ve aile birleşimleri de yıllarca peşinden koşulan, torpilsiz çare bulunamayan, kangren hâline gelmiş meselelerdir. Her kafaları estiğinde değiştirdikleri müfredat ve tepeden indirilen emrivakiler dışında, bu iktidar öğretmenler için ne yapmıştır? Lafı uzatmaya gerek yok. Tablo ortadadır."

"NE ACIDIR Kİ TÜRKİYE OKULLARDA ŞİDDETLE TANIŞMIŞTIR"

İYİ Parti olarak biz çözümü konuşacağız. Öğretmen maaşları ve özlük hakları, hayat şartları dikkate alınarak iyileştirilecek ve ücretli öğretmen uygulamasına son verilecektir. Millî Eğitim Akademisi, liyakat ve akademik yeterlilik bakımından düzenli olarak değerlendirilecek, eğitim fakülteleriyle koordineli çalışacaktır. Öğretmenlerin Bakanlık politikalarının belirlenmesine aktif katılımı sağlanacaktır. 25 yıllık iktidar, hangi branşta kaç öğretmene ihtiyaç duyulduğunu planlayamamıştır. Üniversite kontenjanları, öğretmen ihtiyacı ve atama politikaları birbirinden kopuktur. Türkiye'nin beş yıllık, on yıllık öğretmen ihtiyacı planı, branş bazlı ihtiyaç analizi, objektif ölçütlerle bir an önce yapılmalı; fakülte kontenjanları ve atamalar buna göre düzenlenmelidir. Bu planlama açık ve denetlenebilir olmalıdır. Yanlış planlamanın ve uygulamaların sonucunda atanamayan öğretmenlerimizin sayısı milyona ulaşmıştır. Kırsaldaki bir evladımızla büyükşehirdeki bir evladımızın eğitim imkânları arasındaki farkı azaltmak ve Cumhuriyetin eşitlik ve adalet ilkelerini en çok bu konuda gerçekleştirmek zorundayız. Onca laf ettikleri Cumhuriyetin 100 yıl önce başardığını bugün başaramıyorsak, bu iktidarın bilinçli, yanlış ve ideolojik tercihlerinin sonucudur.

Bunlar yetmiyormuş gibi iktidar, 25. yılına girerken hem öğretmenlerimizin hem de velilerimizin ve evlatlarımızın başına başka bir bela daha açmıştır. Ne acıdır ki, Türkiye okullarda şiddetle tanışmıştır. Sadece son iki yılda, ölümlü veya yaralamalı bir düzineden fazla saldırı gerçekleşmiştir. Şehit öğretmen Ayla Kara'yı hatırladınız mı? Daha bu yılın nisan ayında Kahramanmaraş'taki okul saldırısında öğrencilerini korumak için hiç düşünmeden canını siper eden kahraman öğretmenimiz Ayla Kara. Kendisine bir kere daha Allah'tan rahmet diliyorum. 2026 yılının Türkiye'sinde bir öğretmenimiz tahtada ders anlatırken hayatını kaybediyor. İşçinin can güvenliği yok, öğretmenin yok, öğrencinin yok, kadının yok.

"FON SOYGUNU PİYASANIN CAN DAMARINI KURUTMUŞTUR"

"Türkiye'de vatandaşa hizmet eden bir devlet aklı değil, ona pusu kuran bir yönetim anlayışı işlemektedir" diyen Dervişoğlu, FON krizi ve HGS sorununa ilişkin şunları söyledi:

"Kendi kurduğu sistemin hatasını icra takipleriyle milletin sırtına yükleyen de, Cumhuriyet tarihinin en büyük finansal vurgununu istatistik oyunlarıyla örtbas etmeye çalışan da bu iktidardır. Fon soygunu piyasanın can damarını kurutmuş, faturası esnafın ve sanayicinin tezgâhına dayanmıştır. Karşılıksız çek oranları son 8 yılın zirvesini görmüş, ödenemeyen çeklerin tutarı 308 milyar lirayı aşmıştır. Fon kriziyle birlikte nakit akışı tıkanmıştır. Esnaf malını satmakta ama parasını tahsil edememektedir. İş insanı alacağını alamamakta, borcunu ödeyememektedir. Dahası da var…

"CUMHURİYET TARİHİNİN EN BÜYÜK SOYGUNUN ÜZERİ ÖRTÜLMEYE ÇALIŞILMAKTADIR"

Şimdi merak ediyorum, bakalım, bu işin sorumluları ortaya çıkarılacak mı? Bu soruyu niye soruyorum? Çünkü önümüzde fon soygununa dair bazı gelişmeler var. İki milyar lira haksız kazanç elde edip o parayı iade eden, yani suçunu kabul eden kişiyi on sekiz günün sonunda tahliye ettiler. Bakın, ben size söyleyeyim. Fon soygunu konusunda da vatandaşı yanlış bilgilendiriyor ve yalan söylüyorlar. Sonuna kadar gidecekler mişmiş, n'oldu yani, 18 günde işin sonuna mı geldik? Tekrar söylüyorum: Biz günah keçisi aramıyoruz, kelle istemiyor, hesap vermenizi istiyoruz dedik. Onu da yanlış anladılar. Suçunu kabul etmiş zanlıyı bir ay bile olmadan serbest bıraktılar. Soygunu yapan dışarıda, soygunu haber yapanlar içeride. '131 fonun 110'unda ödemeler tamamlandı. Yatırımcıların yüzde 81'ine parası verildi' diyerek Cumhuriyet tarihinin en büyük soygununun üzeri örtülmeye çalışılmaktadır. Bu en hafif tabiriyle hukuki açıdan 'halkı yanıltıcı bilgiyi alenen yaymak'tır.

Valiler kararnamesi: 14 vali merkeze çekildi, 27 ilin valisi değişti

ANKARA (AA) - Resmi Gazete'de yayımlanan Valiler Kararnamesi ile 14 ilin valisi merkeze çekildi, 41 ilin valisi değişti.

Cumhurbaşkanı Recep Tayyip Erdoğan'ın imzasıyla yayımlanan kararnameyle Kars Valisi Ziya Polat, Sakarya Valisi Rahmi Doğan, Sivas Valisi Yılmaz Şimşek, Bolu Valisi Abdulaziz Aydın, Kırklareli Valisi Uğur Turan, Şırnak Valisi Birol Ekici, Elazığ Valisi Numan Hatipoğlu, Kahramanmaraş Valisi Mükerrem Ünlüer, Çanakkale Valisi Ömer Toraman, Burdur Valisi Tülay Baydar Bilgihan, Amasya Valisi Önder Bakan, Iğdır Valisi Mustafa Fırat Taşolar, Giresun Valisi Mustafa Koç ve Muğla Valisi İdris Akbıyık İçişleri Bakanlığı emrine alındı.

Kararnameyle Gökmen Çiçek Şanlıurfa, Recep Soytürk Kayseri, Mustafa Masatlı Tekirdağ, Kemal Çeber Balıkesir, Tuncay Akkoyun Gaziantep, Süleyman Elban Mardin, İsmail Ustaoğlu İzmir, Abdullah Köklü Kars, Ahmet Süheyl Üçer Tokat, Ekrem Canalp Sakarya, Yunus Sezer Batman, Ahmet Karakaya Edirne, Ahmet Dilsiz Bitlis, Oktay Çağatay Sivas, İsmail Özkan Iğdır, Avni Çakır Kütahya, Meftun Dallı Muş, Kadir Çakır Kastamonu, Osman Ahsen Bolu, Abdullah Erin Malatya, Nurtaç Arslan Isparta, Ali Çalgan Bartın, Mehmet Mut Çorum, Mehmet Ali Özkan Kırklareli Valisi olarak atandı.

Atamalar kapsamında, Afet ve Acil Durum Yönetimi (AFAD) Başkanı Ali Hamza Pehlivan Hatay Valiliğine getirilirken, Ağrı Valisi Önder Bozkurt ise AFAD Başkanlığı görevine atandı.

Kararnamedeki diğer vali atamaları şöyle:

Ali Arslantaş Yozgat Valisi,
Murat Sefa Demiryürek Şırnak Valisi,
Turan Ergün Kırşehir Valisi,
Yavuz Selim Akkoç Artvin Valisi
Mustafa Eldivan Elazığ Valisi,
Yusuf Güni Bayburt Valisi,
Musa Işın Kahramanmaraş Valisi,
Osman Hacıbektaşoğlu Çanakkale Valisi,
Yılmaz Doruk Zonguldak Valisi,
Mehmet Yıldız Burdur Valisi,
Sezer Işıktaş Amasya Valisi,
Ramazan Bal Karabük Valisi,
Hasan Şıldak Giresun Valisi,
Seddar Yavuz Muğla Valisi,
Ömer Kalaylı Ağrı Valisi,
Yusuf Alperen Ayar Kilis Valisi,



Atamalara göre, Polis Akademisi Başkanı Prof. Dr. Murat Balcı görevden alındı, yerine Doç. Dr. Mehmet İlker Haktankaçmaz getirildi. Tarık Bahadır 112 Acil Çağrı ve Koordinasyon Genel Müdürlüğüne, Ali Baştürk İçişleri Bakanlığı Teftiş Kurulu Başkanlığına, Bülent Ay ise İçişleri Bakanlığı Avrupa Birliği ve Dış İlişkiler Dairesi Başkanlığına atandı.

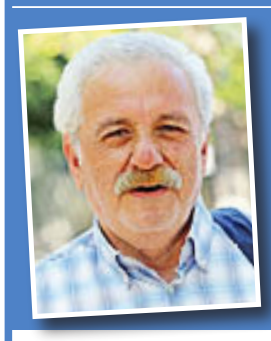

Süreyya Oral'ın objektifinden bir zamanlar...

LOZAN'DA VERİLEN MESAJ BİR KOLTUKTAN ÇOK DAHA FAZLASIYDI TÜRKİYE, HİÇBİR DEVLETİN KARŞISINDA EŞİTSİZLİĞİ KABUL ETMEYECEKTİ!

1922 yılında başlayan Lozan Barış Konferansı, Türkiye'nin bağımsızlık mücadelesinin diplomasi alanındaki en önemli aşamalarından biriydi. Millî Mücadele'yi zaferle tamamlayan Türk milleti, şimdi kazandığı bağımsızlığın uluslararası alanda da tanınması için masadaydı.

Türk heyetine İsmet Paşa başkanlık ediyordu. Lozan'da anlatılan ve Türk diplomasi tarihine damga vuran olaylardan biri de oturma düzeniyle ilgiliydi.

İddiaya göre İsmet Paşa, kendisine ayrılan koltuğun diğer heyet başkanlarının koltuklarından daha küçük olduğunu fark etti. Bu farklılığın nedenini sorduğunda, kendisine uygun başka bir koltuk bulunamadığı söylendi.

İsmet Paşa ise diğer devletlerin temsilcileriyle eşit şartlarda bulunmadan toplantıya katılmayacağını belirtti. Ardından kendisine diğer heyet başkanlarıyla aynı büyüklükte bir koltuk getirildi. Bu olayın asıl önemi, bir koltuğun büyüklüğünde değil, temsil edilen devletin onuruna gösterilen hassasiyetteydi. İsmet Paşa, Lozan boyunca Türkiye'nin bağımsız ve egemen bir devlet olarak muhatap alınması gerektiğini savundu. Kapitülasyonların kaldırılması, egemenlik haklarının korunması ve Türkiye'nin uluslararası alanda eşit bir devlet olarak kabul edilmesi temel meseleler arasındaydı.

Çünkü Türk milleti, yıllarca süren savaşların ardından kazandığı bağımsızlığı masada da korumak istiyordu. O gün Lozan'da savunulan anlayış şuydu:

Türkiye, bağımsızlığını savaş meydanlarında kazanmış bir devletti. diplomasi masasında da hak ettiği saygıyı ve eşitliği görmek istiyordu. Aradan yıllar geçti. Ancak Lozan, Türkiye Cumhuriyeti'nin kuruluş sürecinde diplomasi ve bağımsızlık açısından taşıdığı tarihî önemini korumaya devam ediyor.

BAĞIMSIZLIK, SADECE KAZANILAN BİR ZAFER DEĞİL; HER MASADA KORUNMASI GEREKEN BİR ONURDUR.

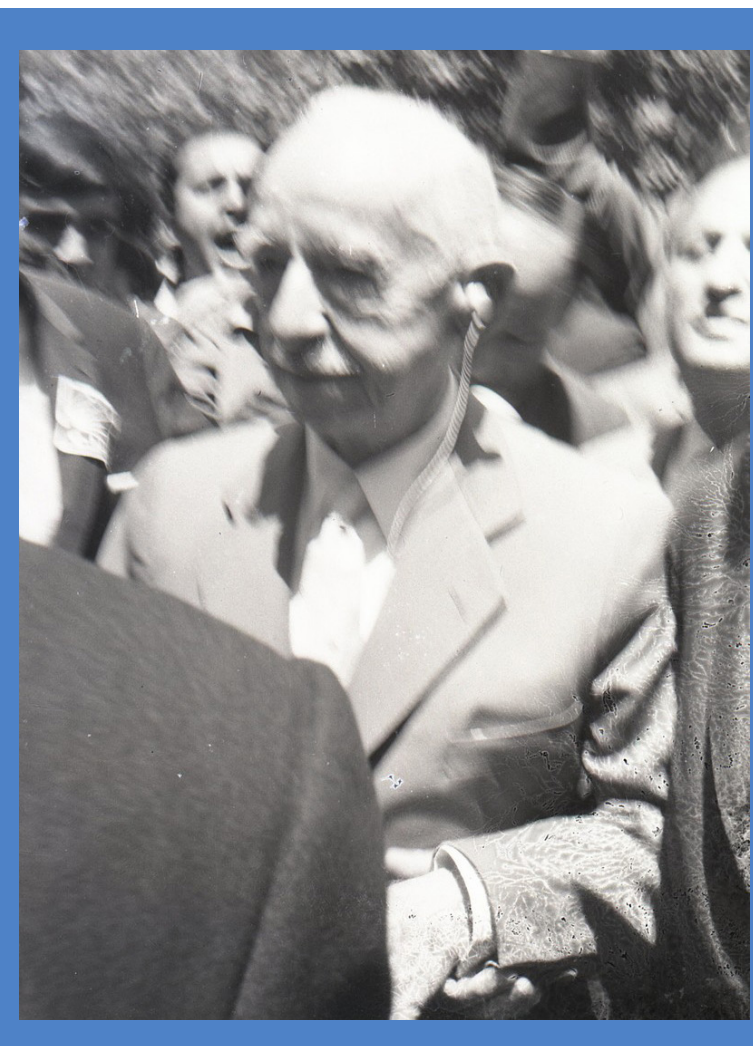



Pursaklar'da Millet Kıraathaneleri gençlerin başarılarına ev sahipliği yapıyor

HABER MERKEZİ- Pursaklar Belediyesi, gençlerin eğitim hayatlarına katkı sağlamak ve akademik başarılarını desteklemek amacıyla hizmete sunduğu Millet Kıraathanelerinde öğrencileri ağırlamaya devam ediyor.

Gençlerin eğitim yolculuklarında önemli bir yere sahip olan Pursaklar Belediyesi bünyesinde hizmet veren 7 Millet Kıraathanesi, sunduğu sessiz, huzurlu ve konforlu çalışma ortamıyla öğrencilerin uğrak noktası oluyor. Okul derslerine çalışan, sınavlara hazırlanan ve kitap okuyan gençler, kendilerine sunulan imkânlardan faydalanarak gelecek hedeflerine emin adımlarla ilerliyor.

Özellikle sınavlara hazırlık sürecinde öğrencilerin yoğun ilgi gösterdiği Millet Kıraathaneleri, gençlerin derslerine daha verimli bir şekilde çalışmalarına ve zamanlarını nitelikli değerlendirmelerine imkân sağlıyor.

"GENÇLERİMİZİN HAYALLERİNE GİDEN YOLDA HER ZAMAN YANLARINDAYIZ"

Gençlerin eğitim hayatlarına katkı sağlayacak çalışmalara büyük önem verdiklerini belirten Pursaklar Belediye Başkanı Ertuğrul Çetin, "Gençlerimizin hayallerine ulaşabilmeleri, hedeflerini gerçekleştirebilmeleri ve geleceğe daha donanımlı hazırlanabilmeleri için tüm imkânlarımızı seferber ediyoruz. Millet Kıraathanelerimizde gençlerimize, huzurlu ve verimli bir çalışma ortamı sunuyor, eğitim yolculuklarında onlara destek oluyoruz. Buralarda ders çalışan, emek veren ve geleceği için gayret gösteren her bir gencimizin başarısı, bizler için ayrı bir mutluluk ve gurur kaynağı. Gençlerimize yapılan her yatırımın, geleceğimize yapılan en kıymetli yatırım olduğuna inanıyor, onların hayallerine giden yolda her zaman yanlarında olmaya devam edeceğiz" dedi.

Eğitime ve gençlere yönelik çalışmalarına büyük önem veren Pursaklar Belediyesi, öğrencilerin bilgiye erişimini kolaylaştıran, kişisel ve akademik gelişimlerine katkı sunan hizmetleriyle gençlerin geleceğe daha donanımlı bir şekilde hazırlanmalarına destek oluyor.

Başkent'te diyabet ve basınç yaralarına karşı farkındalık etkinliği



Ankara Büyükşehir Belediyesi, Dünya Diyabet Farkındalık Günü ve Basınç Yaralarını Önleme Günü kapsamında Başkent Üniversitesi ve sivil toplum kuruluşlarının iş birliğiyle farkındalık etkinliği gerçekleştirdi. Kızılay Güvenpark ve Ulus'ta düzenlenen etkinlikte vatandaşlara diyabet, böbrek sağlığı ve basınç yaralarının önlenmesi konusunda bilgi verildi

HABER MERKEZİ- Ankara Büyükşehir Belediyesi (ABB), toplum sağlığının korunması ve sağlık okuryazarlığının artırılmasına yönelik çalışmalarını sürdürüyor.

Ankara Büyükşehir Belediyesi Sağlık İşleri Daire Başkanlığı Halk Sağlığı Hizmetleri Şefliği koordinasyonunda, Kızılay Güvenpark ve Ulus Meydanı'nda Dünya Diyabet ve Basınç Yaralarına Karşı Farkındalık etkinliği gerçekleştirildi. Başkent Üniversitesi iş birliğinde; Türk Nefroloji Derneği, Türk Böbrek Vakfı, Halk Sağlığı Uzmanları Derneği ve Yara Ostomi Derneği'nin katkılarıyla düzenlenen etkinlik sağlık profesyonelleriyle vatandaşları bir araya getirdi. Çalışma ile vatandaşların önlenebilir sağlık sorunlarına ilişkin bilinçlendirilmesi hedeflendi.

DİYABET VE BÖBREK SAĞLIĞINDA ERKEN TANI VURGUSU

Etkinlikte vatandaşlara diyabet hastalığının risk faktörleri, erken tanının önemi ve korunma yolları hakkında bilgilendirme yapıldı. Diyabetin böbrek sağlığı üzerindeki etkilerine dikkat çekilerek hastalığa bağlı gelişebilecek böbrek rahatsızlıklarına karşı farkındalık oluşturuldu. Böbrek sağlığının korunmasında sağlıklı beslenme ve yeterli su tüketiminin öneminin de anlatıldığı etkinlikte, vatandaşların günlük yaşamlarında dikkat etmeleri gereken sağlık alışkanlıkları hakkında bilgi verildi.



Etkinliğin bir diğer başlığını ise özellikle uzun süre yatağa bağımlı bireylerde görülebilen basınç yaraları oluşturdu. Basınç yaralarının oluşum nedenleri, risk faktörleri, korunma yöntemleri ve doğru bakım uygulamaları konusunda bilgilendirmeler yapıldı.

YAVUZ: "TOPLUM SAĞLIĞINI KORUMAK İÇİN BURADAYIZ"

Ankara Büyükşehir Belediyesi Sağlık İşleri Daire Başkanı Mümtaz Yavuz, etkinliğin toplum sağlığını korumak ve yaşam kalitesini artırmak açısından önemli olduğunu belirterek şöyle konuştu: "Toplum sağlığını korumak, toplumun yaşam kalitesini artırmak, toplumda farkındalık oluşturmak için buradayız. Eğer ailede varsa geçmişinde bir diyabet hastalığı şeker hastalığı bunun bir an önce kontrollerini yaptırarak sık sık yaptırarak ona yakalanmaması gerekir. Ya da başka deyişle yine kilo varsa, bel endeksi kalınsa bu arkadaşlarımızın da yine özellikle Ankara Büyükşehir Belediyemizin açmış olduğu Sağlıklı Yaşam Danışma Merkezlerine giderek burada ücretsiz bir şekilde sağlık taramalarını yaptırmaları gerekir."

GÜLTEKİN: "DİYABET BELİRTİLERİ GÖZ ARDI EDİLMEMELİ"

Halk sağlığı konusunda vatandaşların bilinçlenmesinin erken tanı açısından önem taşıdığını belirten Halk Sağlığı Uzmanı Dr. Esra Gültekin Koç ise diyabet belirtilerine dikkat çekerek şu ifadeleri kullandı:

"Eğer geceleri normalden daha sık su içmeye başladılarsa, ağız kuruluğu şikâyetleri yaşıyorlarsa, sık sık idrara çıkıyorlarsa, özellikle geceleri tuvalete kalkıyorlarsa diyabetten şüpheleniriz. Bu durumda muhakkak bir aile hekimine kan şeker ölçümü için gidilmeli diyabet tanısı tek seferde konulmaz dolayısıyla takip gerektirir."



Altındağ'da tiyatro perdesi minikler için açıldı

HABER MERKEZİ- Altındağ Belediyesi kreşlerinde eğitim gören minik öğrenciler tiyatronun renkli dünyasıyla buluştu. "Horhor Dede ile Pamuk Nine" adlı tiyatro oyununu izleyen çocuklar, eğlence dolu anlar yaşarken dostluk, kardeşlik ve paylaşmanın önemini öğrendi.

Altındağ Belediyesi, çocukların eğitimine ve sosyal gelişimine katkı sağlayan kültürel etkinliklerine devam ediyor. Belediye bünyesindeki kreşlerde eğitim gören minik öğrenciler, Necip Fazıl Kültür Merkezi'nde düzenlenen tiyatro gösterisinde bir araya geldi. Ankara Çağdaş Sanat Tiyatrosu iş birliğiyle sahnelenen ''Horhor Dede ile Pamuk Nine'' adlı oyun, minik izleyicilere unutulmaz bir tiyatro deneyimi yaşattı. Renkli kostümler, eğlenceli karakterler ve sürükleyici hikâyesiyle çocukların ilgisini çeken gösteri, miniklerin hem keyifli vakit geçirmesini hem de önemli değerleri öğrenmesini sağladı.

MİNİK KALPLERE BÜYÜK MESAJLAR

"Horhor Dede ile Pamuk Nine" adlı oyun, iki kardeşin yaşadıkları anlaşmazlıklar üzerinden dostluğun, dayanışmanın ve paylaşmanın önemini anlattı. Akran zorbalığının olumsuz sonuçlarına da dikkat çekilen gösteride, kardeşler arasındaki sevgi ve birlikteliğin değeri eğlenceli bir dille sahneye taşındı. Oyuncuların performanslarını ilgiyle takip eden minikler, tiyatronun büyülü atmosferinde hem eğlendi hem öğrendi. Altındağ Belediyesi tarafından düzenlenen gösteri, çocukların hayal güçlerini zenginleştirirken kültürel ve sanatsal gelişimlerine de katkı sundu.

Çankaya'da öğretmenler günü buluşması

HABER MERKEZİ- Çankaya Belediyesi gündüz bakımevlerinde görev yapan öğretmenler, 24 Kasım Öğretmenler Günü dolayısıyla düzenlenen yemekte Çankaya Belediye Başkan Vekili Haldun Güler ile bir araya geldi. Öğretmenlerin gününü kutlayan Güler, Çankaya Belediye Başkanı Hüseyin Can Güner'in selam ve sevgilerini ileterek, Başkan Güner adına çocuklara verdikleri emek ve katkılardan dolayı öğretmenlere teşekkür etti.

Öğretmenliğin yalnızca bilgi aktarmaktan ibaret olmadığını, çocukların hayatına dokunmanın ve onların ihtiyaçlarını anlayabilmenin büyük bir sorumluluk taşıdığını vurgulayan Güler, kreş öğretmenlerinin üstlendiği göreve dikkat çekti.

Çocukların her birinin farklı ihtiyaçları ve duyguları olduğunu belirten Güler, öğretmenlerin bu farklılıkları gözeterek çocuklara güvenli bir eğitim ortamı sunduğunu ifade etti.

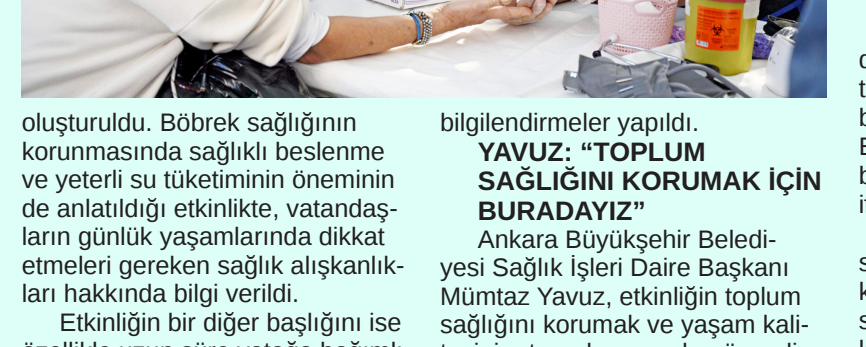

Güler, "Siz her birini tanıyor, hangi çocuğun o sabah neye ihtiyacı olduğunu fark ediyorsunuz. Oyuna katılmak isteyen ama bunu nasıl söyleyeceğini bilemeyen çocuğu fark ediyorsunuz. Bir başkası 'Ben kendim yapacağım' dediğinde ona denemesi için zaman veriyorsunuz" diye konuştu.

"ATATÜRK'ÜN İDEALİNİN İLK ADIMLARI SİZİN SINIFLARINIZDA ATILIYOR"

Çocukların kreşlerde yalnızca eğitim almadığını, aynı zamanda özgürce düşünmeyi, soru sormayı, fikirlerini ifade etmeyi ve birbirlerini dinlemeyi öğrendiğini dile getiren Güler, Başöğretmen Gazi Mustafa Kemal Atatürk'ün eğitim idealine vurgu yaptı.

Güler, "Başöğretmenimiz Gazi Mustafa Kemal Atatürk'ün 'fikri hür, vicdanı hür, irfanı hür' nesiller yetiştirme idealinin ilk adımları işte o yaşlarda, sizin sınıflarınızda atılıyor" ifadelerini kullandı.

Çankaya Belediyesi olarak kreşleri, her çocuğun nitelikli eğitime erişme hakkına yönelik sorumluluğun önemli bir parçası olarak gördüklerini belirten Güler, ailelerin çocuklarını kreşlere gönül rahatlığıyla emanet edebilmesinde öğretmenlerin büyük payı olduğunu söyledi. Bir çocuğun sabah kreşe güvenle bırakılmasının, onu adıyla karşılayan, ihtiyaçlarını, sevinçlerini ve üzüntülerini bilen bir öğretmenin varlığıyla mümkün olduğunu kaydeden Güler, "Bize duyulan bu güvende her birinizin payı var" dedi.

BULMACANIN ÇÖZÜMÜ

	1	2	3	4	5	6	7	8	9	10	11	12	13	14	15
1	T	E	K	E	R	K	L	İ	K	■	A	K	A	B	E
2	A	■	A	M	O	R	■	D	A	L	Y	A	S	A	N
3	Y	İ	V	■	T	E	Z	E	N	E	■	R	İ	N	A
4	T	S	U	N	A	M	İ	■	A	Y	Ç	A	■	O	M
5	A	K	N	E	■	A	L	E	M	■	E	K	İ	T	■
6	Y	O	■	C	A	■	■	M	A	O	C	U	L	U	K
7	■	T	R	İ	P	O	L	İ	■	D	İ	Ş	İ	■	Ö
8	M	A	İ	■	A	L	A	R	M	A	K	■	Ş	İ	F
9	U	■	Y	O	N	T	■	D	O	K	■	S	T	A	T
10	A	T	A	R	D	A	M	A	R	■	K	A	İ	D	E
11	D	E	L	G	İ	■	A	Ğ	■	D	A	İ	R	E	■
12	E	R	■	A	S	E	S	■	B	E	L	K	İ	L	İ
13	L	A	İ	N	■	B	U	D	İ	S	T	■	L	İ	M
14	E	N	S	E	L	E	M	E	■	T	A	A	M	■	G
15	T	E	A	L	İ	■	E	V	L	E	K	L	E	M	E



EŞİTLİK KÖŞESİ

Kadınlar öldürülürken kurumların sorumluluğu nerede?

Canan GÜLLÜ

Her 25 Kasım'da öldürülen kadınların sayılarını açıklıyor, şiddetin ulaştığı boyutları tartışıyor, kadınların yaşam hakkına ilişkin taleplerimizi yineliyoruz. Peki, neden aynı ısrarla şiddeti önlemekle yükümlü kurumların performansını tartışmıyoruz? Neden kadınların ölümlerine ilişkin istatistikler kadar, kamunun koruma ve önleme konusundaki başarısının ya da başarısızlığının da kayıt altına alınmasını istemiyoruz?

Bir kadının öldürülmeden önce kaç kez yardım istediğini, hangi kurumlara başvurduğunu, hangi aşamada koruma sisteminin işlemediğini biliyor muyuz? hayır

Peki bu süreçlerde yaşanan ihmallerin idari ve hukuki karşılığını sorguluyor muyuz?

Hayır .Hem de kocamanından bir Hayır.

İşte bu yüzden biz kadınların nasıl öldürüldüğünün değil, neden korunamadıklarının da hesabını istiyoruz.

Yıllardır sahada yürüttüğümüz çalışmalar, şiddetle mücadelenin yalnızca bir hukuk meselesi olmadığını, aynı zamanda bir kamu yönetimi, bütçe, denetim ve sosyal politika meselesi olduğunu gösteriyor.

Türkiye Kadın Dernekleri Federasyonu olarak 2007 yılından bu yana sürdürdüğümüz Ev İçi Şiddet Acil Yardım Hattı çalışmalarında, kadınların yardım arama süreçlerinde karşılaştıkları güçlüklerin doğrudan tanığıyız. Bir kadının şiddetten uzaklaşabilmesi için kimi zaman bir kolluk görevlisinin yaklaşımı, kimi zaman bir kamu kurumunun zamanında müdahalesi, kimi zaman da ekonomik destek mekanizmasının işlerliği belirleyici olabiliyor.

Oysa bir kadının yaşam hakkı, karşısına çıkan kamu görevlisinin kişisel duyarlılığına bağlı olmamalı. Merhamet adaleti istemiyoruz.Devletin var olan mekanizmalarının kişilerin inisiyatifleriyle değil, tanımlanmış sorumluluklar ve işleyen kurallarla çalışsın istiyoruz.

Yasalarımız, kurumlarımız, strateji belgelerimiz ve eylem planlarımız var. Peki, bütün bunların kadınların yaşamlarına etkisini ölçen bir değerlendirme sistemimiz var mı?

Şiddetle mücadelede hangi kurumun neyi eksik yaptığını, hangi uygulamanın neden sonuç vermediğini, ayrılan bütçenin kadınların yaşamında nasıl bir değişiklik yarattığını neden daha fazla konuşmuyoruz?

Düzenlenen toplantıların, verilen eğitimlerin, hazırlanan broşürlerin ve yayımlanan eylem planlarının sayısı üzerinden bir başarı hikâyesi oluşturabiliriz. Ancak bunların hiçbiri tek başına bir kadının yaşamını güvence altına aldığımızın göstergesi değildir.

Kamu politikasının başarısı, faaliyetlerin çokluğuyla değil, çözülmesi hedeflenen sorunun ne ölçüde ortadan kaldırıldığıyla değerlendirilir.

Bir eylem planının varlığı, tek başına politika üretildiği anlamına gelmez. Politika; bütçesi, uygulama takvimi, sorumluları, ölçülebilir hedefleri ve bağımsız denetim mekanizmalarıyla bir bütündür. Bunlardan biri eksik olduğunda uygulamanın sürekliliği ve etkinliği de tartışmalı hale gelir.

İşte bu yüzden şiddetle mücadeleyi diğer politikalardan bağımsız düşünemeyiz

Ekonomik koşullar ağırlaşırken kadınların bağımsız yaşam kurabilme olanaklarını, istihdam politikalarını, sosyal güvenlik sistemini ve bakım hizmetlerini şiddetle mücadeleden ayrı değerlendirebilir miyiz?

Cebinde adliyeye gidecek yol parası olmayan bir kadına adalete erişim hakkından, ekonomik güvencesi olmayan bir kadına şiddet ortamından uzaklaşması gerektiğinden söz etmek ne kadar gerçekçi?

Çocuğunu bırakabileceği bir kreş bulunmayan, barınma sorununu çözemeyen, düzenli geliri olmayan bir kadının önüne yalnızca hukuki seçenekler koymak yeterli midir?

Kadınların şiddetten uzaklaşabilmelerini sağlayacak ekonomik ve sosyal koşulları oluşturmak da kamunun şiddeti önleme sorumluluğunun bir parçasıdır.

Eğitimden istihdama, yerel yönetimlerden sosyal hizmetlere, adalet sisteminden sağlık politikalarına kadar bütün kamu politikalarının toplumsal cinsiyet eşitliği perspektifiyle yeniden değerlendirilmesi gerekiyor.

Bugün şiddetin biçimleri de değişiyor. Dijital takip, tehdit, şantaj, mahrem görüntülerin rıza dışı paylaşılması ve yapay zekâ aracılığıyla üretilen istismar içerikleri kadınların ve kız çocuklarının yaşamlarını tehdit ediyor.

Teknolojinin gelişme hızı karşısında hukuk sistemimizin, kolluk birimlerimizin ve koruma mekanizmalarımızın kapasitesini sorgulamak zorundayız.

Dijital şiddeti yalnızca bireysel güvenlik tedbirleriyle önlemeye çalışmak, sorumluluğu yine kadınların üzerine bırakmak anlamına geliyor. Oysa teknoloji şirketlerinin yükümlülüklerinden bilişim hukukuna, dijital delillerin toplanmasından hızlı müdahale mekanizmalarına kadar yeni bir politika alanı oluşturmak gerekiyor.

Dünya değişirken şiddetle mücadele yöntemlerimizin değişmemesi de bir politika yoksunluğudur.

6284 sayılı Kanun'un etkin uygulanmasını istemek kadar, uygulanmadığında ortaya çıkan sorumluluğun da tanımlanmasını istemeliyiz.

Bir kurumun görevini yerine getirmemesi, risk değerlendirmesinin zamanında yapılmaması, koruma kararlarının etkin biçimde uygulanmaması ya da kurumlar arasındaki iletişimsizlik nedeniyle bir kadının yaşamının tehlikeye girmesi, yalnızca idari bir aksaklık olarak değerlendirilemez.

Her kadın cinayetinin ardından, şiddeti önlemekle yükümlü kurumların süreçteki müdahalelerini inceleyen, varsa ihmalleri ortaya çıkaran ve sonuçlarını kamuoyuyla paylaşan bir değerlendirme mekanizması oluşturulmalıdır.

Şiddetin failinin yargılanması elbette önemlidir. Ancak kamunun önleme ve koruma yükümlülüğünü yerine getirip getirmediğinin araştırılması da benzer olayların önlenebilmesi açısından vazgeçilmezdir.

Türkiye'nin ihtiyacı, şiddetin sonuçlarını yönetmeye çalışan değil, şiddetin ortaya çıkmasına neden olan eşitsizlikleri ortadan kaldırmayı hedefleyen, bilimsel verilere ve saha deneyimine dayalı, sürdürülebilir bir kamu politikasıdır.

Kadın örgütlerinin yıllardır biriktirdiği bilgi ve deneyimin politika üretim süreçlerine dahil edilmesi de bir nezaket göstergesi değil, etkili kamu yönetiminin gereğidir.

Bu 25 Kasım'da bir kez daha kadınların ölümlerini konuşacağız. Ancak ben artık başka bir bilançonun da çıkarılmasını istiyorum.

Şiddeti önlemek için ayrılan kaynakların, uygulanmayan kararların, zamanında yapılmayan müdahalelerin, karşılanmayan ihtiyaçların ve yerine getirilmeyen kamu sorumluluklarının bilançosunu…

Kadınların yaşam hakkını korumak bir iyi niyet meselesi değil, devletin yerine getirmekle yükümlü olduğu bir sorumluluktur.

Kadınların ölümleri kayıt altında. Peki, kurumların sorumluluğu?

Üniversite öğrencileri günde 6 saatten fazla ekrana bakıyor

Araştırma merkezi NÖROM'un üniversite öğrencilerinin dijital alışkanlıklarını inceleyen araştırmasına göre, yaş ortalaması 21 olan öğrencilerin günlük ekran kullanım süresi yaklaşık 6 saat 40 dakika, telefonlarını kontrol etme sayısı 142, ortalama kullanım oturumu ise 2 dakika 54 saniye olarak ölçüldü



ANKARA (AA) - Nörobilim ve Nöroteknoloji Mükemmeliyet Ortak Uygulama ve Araştırma Merkezi (NÖROM) tarafından yürütülen bir araştırma, gençlerin telefonlarını günde ortalama 142 kez kontrol ettiğini ortaya koydu.

Yükseköğretim Kurulundan (YÖK) yapılan açıklamaya göre, Gazi Üniversitesi, ODTÜ ve Ankara Üniversitesi işbirliğiyle kurulan NÖROM tarafından yürütülen "Çoklu medya kullanımının nörobilişsel bedeli: Parçalanmış ekranlar, parçalanmış zihinler" başlıklı araştırma, BMC Neuroscience dergisinde yayımlandı.

Üniversite öğrencilerinin dijital alışkanlıklarını inceleyen araştırma kapsamında, 206 öğrencinin cep telefonu, tablet ve bilgisayar kullanımına ilişkin bir haftalık objektif kullanım verileri ve dijital kullanım izleri incelendi.

Öğrencilerin günlük ekran kullanım sürelerinin yanı sıra aynı anda birden fazla ekran kullanma, ekranı bölerek farklı içerikleri takip etme ve dijital içerikler arasında geçiş yapma alışkanlıkları da değerlendirildi.

Araştırma kapsamında ayrıca öğrencilerin fiziksel ve psikolojik semptomları ile dikkat ve bilişsel kontrol performansları da ölçüldü. Yaş ortalaması 21 olan öğrencilerin günlük ekran kullanım süresi yaklaşık 6 saat 40 dakika, telefonlarını kontrol etme sayısı 142, ortalama kullanım oturumu ise 2 dakika 54 saniye olarak ölçüldü.

Birden fazla cihazın aynı anda kullanılması, ekranın bölünerek farklı içeriklerin takip edilmesi ve telefonun sık sık kontrol edilmesi gibi alışkanlıkların incelendiği araştırmada, parçalı ekran kullanımının özellikle karmaşık dikkat gerektiren görevlerde daha dürtüsel tepkilerle ilişkili olduğu belirlendi.

YÖK Üyesi ve Nöroloji Uzmanı Prof. Dr. Hayrunnisa Bolay Belen, gençlerin dijital ortamların içinde büyüdüğünü, yetişkinlerin ise yeni nesil dijital içerik ve kullanım biçimlerine her zaman aynı ölçüde aşina olamadığını dile getirdi.

Akıllı telefonlarda ekranın bölünerek birden fazla içeriğin aynı anda takip edilebildiğine işaret eden Belen, bu kullanım biçimlerinin gençlerin dikkatini sürdürme ve bir işe odaklanma becerileri açısından önem taşıdığını vurguladı.

Belen, "Bizim farkında olmadığımız, dikkatimizden kaçan bir durum, aslında bizim geleceğimizi oluşturacak gençlerimizin dikkatini dağıtıyor. Dikkat, odaklanma ve bir işe odaklanıp bitirememenin getirdiği ayrı bir psikolojik baskı var. Kaygı, endişe, yetersizlik duygusu." değerlendirmesinde bulundu.

Sürekli bölünen dikkatin akademik çalışmaların ve günlük görevlerin tamamlanmasını güçleştirebileceğinin altını çizen Belen, dijital cihazların eğlenmek veya dinlenmek amacıyla kullanılabileceğini ancak parçalı kullanımın alışkanlığa dönüşmesinin olumsuz sonuçlar doğurabileceğini söyledi.

Dijital cihazların tamamen yasaklanması yerine bilinçli kullanımın teşvik edilmesi gerektiğini belirten Belen, özellikle ders çalışma ve akademik faaliyetler sırasında dikkat dağıtan dijital ortamlardan uzaklaşılmasını önerdi.

Ailelerin, gençlerin dijital alışkanlıklarını anlamasının önemine değinen Belen, ekran kullanımının belirli zamanlarda sınırlandırılabileceğini, temel yaklaşımın dijital farkındalık ve dijital sağlık olması gerektiğini kaydetti.

"ESAS PROBLEM, EKRANI NASIL KULLANDIĞIMIZ"

NÖROM araştırmacısı Dr. Öğr. Üyesi Merve Sevgi İnce, öğrencilerin ekran kullanımına ilişkin objektif verileri, fiziksel ve psikolojik belirtileri ve çoklu ekran alışkanlıklarını birlikte değerlendirdiklerini belirterek, "Esas problemin ekranı ne kadar süre kullandığımız değil ekranı nasıl kullandığımız olduğunu tespit ettik." açıklamasını yaptı.

Telefon kullanım oturumlarının ortalama 2 dakika 54 saniye sürmesinin kısa ve parçalı bir kullanım alışkanlığına işaret ettiğini belirten İnce, araştırmada akademik başarının doğrudan ölçülmediğini, bulguların dikkat ve bilişsel kontrol süreçleri üzerinden değerlendirilmesi gerektiğini ifade etti.

Yalnızca ekran süresini azaltmanın yeterli olmayabileceğini dile getiren İnce, dikkat yönetimini güçlendiren ve ekranların daha odaklı kullanılmasını sağlayan yaklaşımlara ihtiyaç olduğunu söyledi.



Basın İlan Kurumu ile TÜRKPATENT arasında işbirliği protokolü yapıldı

İSTANBUL (AA) - Basın İlan Kurumu (BİK) ile Türk Patent ve Marka Kurumu (TÜRKPATENT), basın sektöründe sınai mülkiyet haklarına ilişkin farkındalığın artırılması ve kurumlar arası işbirliğinin geliştirilmesi amacıyla protokol imzaladı.

Kurumdan yapılan açıklamaya göre, tören BİK Genel Müdürlüğünde düzenlendi.

Basın İlan Kurumu Genel Müdürü Abdulkadir Çay ile TÜRKPATENT Başkanı Prof. Dr. Muhammed Zeki Durak tarafından protokol imzalandı.

Protokol ile resmi ilan ve reklam yayımlama hakkına sahip gazete, internet haber sitesi ve dergilerin imtiyaz sahipleri, ortakları, temsilcileri ve çalışanlarının patent, faydalı model, marka, tasarım ve coğrafi işaret konularında bilgilendirilmesi hedefleniyor.

Bu kapsamda basın sektörünün sınai mülkiyet hakları alanındaki ihtiyaçlarının belirlenmesi, yerinde hizmet sunulması ve ilgili mevzuat çerçevesinde bilgi ve dokümanlara erişimin kolaylaştırılması planlanıyor.

İşbirliği kapsamında basın mensupları ve BİK personeline yönelik eğitimlerin yanı sıra seminer, sempozyum, konferans ve çalıştay gibi etkinlikler düzenlenecek.

İki kurumun ortak projeler geliştirmesi, bilgi ve doküman paylaşımını artırması, iletişim fakültesi öğrencilerinin fikri ve sınai mülkiyet hakları konusunda bilinçlendirilmesine yönelik çalışmalar yürütmesi de protokol kapsamında yer alıyor.

"BASINIMIZIN GELİŞİMİNE FARKLI BOYUTLARIYLA KATKI SAĞLAYACAK"

Açıklamada görüşlerine yer verilen BİK Genel Müdürü Abdulkadir Çay, kurumun basına yönelik faaliyetlerini yalnızca resmi ilan ve reklam destekleriyle sınırlı görmediklerini, sektörün ihtiyaçlarını geniş bir perspektifle ele alarak gelişimine katkı sunacak farklı alanlarda çalışmalar yürüttüklerini kaydetti.

Bilgiye erişim, mesleki yetkinliklerin geliştirilmesi ve kurumsal kapasitenin güçlendirilmesinin bu yaklaşımın önemli parçaları olduğunu ifade eden Çay, üretimin ve özgün fikirlerin değer kazandığı günümüzde sınai mülkiyet haklarının basın sektörünün de bilgi ve farkındalık sahibi olması gereken önemli alanlardan biri olduğunu belirtti.

Çay, TÜRKPATENT ile imzaladıkları protokolün eğitim ve bilgi paylaşımını geliştiren, ortak projelere zemin hazırlayan verimli bir işbirliğine dönüşeceğine inandığını vurgulayarak, basının gelişimine farklı boyutlarıyla katkı sağlayacak işbirliğinin hayırlı olmasını diledi.

"TÜRKİYE, SINAİ MÜLKİYET ALANINDA DÜNYADA İLK 10 ÜLKE ARASINDA"

TÜRKPATENT Başkanı Durak ise Türkiye'nin sınai mülkiyet alanında önemli başarılara imza atarak küresel ölçekte güçlü bir konuma ulaştığını, patent, marka, tasarım ve coğrafi işaret alanlarında dünyada ilk 10 ülke arasında yer aldığını bildirdi.

Bu başarıların daha ileriye taşınması için sınai mülkiyet bilincinin toplumun tüm kesimlerinde yaygınlaştırılmasına önem verdiklerine dikkati çeken Durak, protokolle basın sektöründe bu alandaki farkındalığın artırılmasını, ihtiyaçların belirlenmesini ve sektöre yönelik hizmetlerin geliştirilmesini hedeflediklerini vurguladı.

Durak, basın mensuplarına patent, faydalı model, marka, tasarım ve coğrafi işaret alanlarında eğitim ve bilgilendirme faaliyetleri gerçekleştireceklerini, iletişim fakültesi öğrencilerinin fikri ve sınai mülkiyet hakları konusunda bilinçlendirilmesine yönelik çalışmalar yürüteceklerini aktardı.

TÜRKPATENT'in sınai mülkiyet ekosistemini güçlendirmek amacıyla kurumlar arası işbirliklerini geliştirmeyi sürdüreceğini belirten Durak, protokolün hayırlı olmasını diledi.

İmza törenine, BİK Genel Müdür Yardımcısı Dr. İbrahim Delibaş, TÜRKPATENT Yenilik ve Tanıtım Dairesi Başkanı Salih Koca ve birim müdürleri ile kurum yetkilileri katıldı.

"Yeni nesil suç örgütlerine" yönelik 60 ilde düzenlenen operasyonlarda 280 şüpheli yakalandı



ANKARA (AA) - İçişleri Bakanlığı, 60 ilde "yeni nesil suç örgütlerine" yönelik operasyonlarda 280 şüphelinin gözaltına alındığını bildirdi.

Bakanlıktan yapılan açıklamaya göre, İçişleri Bakanı Mustafa Çiftçi'nin talimatıyla, Emniyet Genel Müdürlüğü Kaçakçılık ve Organize Suçlarla Mücadele Başkanlığı ile Cumhuriyet başsavcılıkları koordinesinde, Milli İstihbarat Teşkilatı (MİT), Emniyet Genel Müdürlüğü İstihbarat Başkanlığı ve Siber Suçlarla Mücadele Daire Başkanlığı ortak çalışma yürüttü.

Çalışmalar sonucunda İstanbul, Kocaeli, Konya, Tokat, Mersin, Bursa, Şanlıurfa, Ankara, Diyarbakır, Bolu, Niğde, İzmir, Trabzon, Bitlis, Yalova, Antalya, Hatay, Gaziantep, Samsun, Adana, Balıkesir, Batman, Aydın, Van, Mardin, Kars, Bayburt, Burdur, Manisa, Ordu, Adıyaman, Elazığ, Afyonkarahisar, Ardahan, Eskişehir, Muğla, Iğdır, Şırnak, Sakarya, Ağrı, Kilis, Tunceli, Kayseri, Sinop, Bingöl, Çorum, Kütahya, Tekirdağ, Kastamonu, Kahramanmaraş, Nevşehir, Giresun, Kırklareli, Aksaray, Edirne, Osmaniye, Rize, Uşak, Yozgat ve Malatya'da operasyon düzenlendi.

Operasyonlarda 280 şüpheli gözaltına alındı.

Şüphelilerin silahlı eylem, kurşunlama ve kundaklama faaliyetlerine karışarak, halk üzerinde korku ve panik yarattıkları, yasa dışı silah temini ve ticareti yoluyla örgütsel yapılanmalarını güçlendirmeye çalıştıkları belirlendi.

Şüphelilerin ayrıca sosyal medya platformları üzerinden örgütlere yeni eleman kazandırmaya yönelik faaliyetlerde bulundukları, baskı oluşturmaya yönelik paylaşımlarla örgüt propagandası yaptıkları, iletişim platformlarında oluşturulan gruplar üzerinden "tetikçi" temin etmeye veya "tetikçilik" yapmaya yönelik paylaşımlarda bulundukları ve suç faaliyetlerinin normal olduğu algısını oluşturmaya çalıştıkları tespit edildi.

Aramalarda, çok sayıda uzun namlulu silah, tabanca, tüfek, şarjör ve fişek ele geçirildi.

AB liderleri yeni bütçe için Brüksel'de bir araya gelecek

BRÜKSEL (AA) - Belçika'nın başkenti Brüksel'de 26-27 Kasım'da yapılacak AB Liderler Zirvesi, üye 27 ülkenin devlet veya hükümet başkanlarının katılımıyla gerçekleştirilecek.

AB Konseyi Başkanı Antonio Costa'nın başkanlık edeceği zirveye, AB Komisyonu Başkanı Ursula von der Leyen ve Avrupa Parlamentosu (AP) Başkanı Roberta Metsola da katılacak. Zirve, bugün sabah bütün AB üyelerinin katılımıyla düzenlenecek Avro Zirvesi ile başlayacak. Avrupa Merkez Bankası (ECB) Başkanı Christine Lagarde ve Avro Grubu Başkanı Kyriakos Pierrakakis, liderlere Avro Bölgesi'ndeki son ekonomik gelişmelere ilişkin değerlendirmelerini sunacak.

Liderler, özel zirvede ECB yönetiminin yenilenmesini de ele alacak. Kasım 2019'dan bu yana ECB'ye başkanlık eden Christine Lagarde, sekiz yıllık görev süresi dolmadan 7 Şubat 2027'de görevinden ayrılacak. Lagarde'ın yerine iki aday gösterildi. İspanya, eski İspanya Merkez Bankası Başkanı ve Uluslararası Ödemeler Bankası (BIS) Genel Müdürü Pablo Hernandez de Cos'u, Hollanda ise eski Hollanda Merkez Bankası Başkanı Klaas Knot'u aday gösterdi.

Ayrıca, ECB İcra Kurulunda boşalacak iki üyelik için Fransa, Laurence Boone'u, Almanya ise Markus Brunnermeier'i aday gösterdi. Yeni ECB başkanı, Avrupa Parlamentosu ve ECB Yönetim Konseyinin görüşleri alındıktan sonra Avro Bölgesi liderleri arasında nitelikli çoğunlukla atanacak. Bu konu zirvede görüşülecek başlıklardan olacak. Liderler, bu oturumun ardından Avrupa Parlamentosu Başkanı Metsola ile görüşerek ana konu olan bütçe ve Ukrayna'nın finansmanına ilişkin müzakerelere geçecek.

Liderler, Çok Yıllı Mali Çerçeve'nin (MFF) büyüklüğü, hangi alanlara ne kadar kaynak ayrılacağı ve bütçenin nasıl finanse edileceği konusunda uzlaşı arayacak. Ukrayna'nın 2027'deki finansman ihtiyacı da zirvenin gündeminde yer alacak.

24 SAAT
GAZETECİLER CEMİYETİNİN YAYIN ORGANIDIR
26 KASIM 2026 PERŞEMBE SAYI: 14320
Gazeteciler Cemiyeti Adına Sahibi
NAZMİ BİLGİN
Yönetim Kurulu
Ali Oruç, Ali Topçu, Ayhan Aydemir, Emin Özgönül, Güray Soysal, Kenan Şener, Kudret Doğandemir, Mustafa Yoldaş, Özlem Akarsu Çelik, Önder Yılmaz, Ümit Gürtuna, Yusuf Kanlı, Zeynep Gürcanlı Ürektürk
www.24saatgazetesi.com
Kurumsal e-posta adresi: info@24saatgazetesi.com
UETS adresi: 15652-56482-83904
24saatgazetesi@gmail.com
İdare Merkezi- Dizgi- Tasarım
Gazeteciler Cemiyeti, Üsküp Sokak No: 35 Çankaya/ ANKARA
Tel: 0312 427 15 22 - 427 27 12 Faks: 0312 468 23 84
Yayın Türü: Günlük Dijital (Pazar günü hariç)



Türkiye'nin demir yolu ağı son 25 yılda yüzde 30 büyüdü

ANKARA (AA) - Bakan Uraloğlu, son 25 yılda Cumhuriyet dönemindeki demir yolu ağının tamamının yenilendiğini belirterek, "2002'de 10 bin 948 kilometre olan demir yolu ağımızı 2026'da yüzde 30 artırarak 14 bin 272 kilometreye çıkardık." dedi.

Uraloğlu, Türkiye'nin demir yolu altyapısına ilişkin bilgi verdi.

Son 25 yılda Cumhuriyet dönemindeki demir yolu ağının tamamının yenilendiğine işaret eden Uraloğlu, "2002'de 10 bin 948 kilometre olan demir yolu ağımızı 2026'da yüzde 30 artırarak 14 bin 272 kilometreye çıkardık. Elektrikli hat uzunluğumuz da 2002'de 2 bin 122 kilometreydi, bu yıl itibarıyla oradaki yatırımımızı da artırdık ve yüzde 259 yükselterek 7 bin 627 kilometreye çıkardık." ifadesini kullandı.

Uraloğlu, demir yolunda hızlılığa da büyük önem verdiklerini kaydederek, 2002'de bu alanda bir çalışma olmamasına karşın 2026'da hızlı tren hat uzunluğunu 2 bin 604 kilometreye çıkardıklarını söyledi.

Kent içi raylı sistem hatlarına yönelik çalışmaların da sürdüğüne dikkati çeken Uraloğlu, "Ülkemizde 2002'de 281 kilometre olan kent içi raylı sistem hattını bugüne geldiğimizde yaptığımız yatırımlarla yüzde 276 yükselterek 1056 kilometreye ulaştırdık." diye konuştu.

BURSA'DAN KARS'A 18 ŞEHİR DAHA YHT İLE BULUŞACAK

Uraloğlu, Türkiye'de bulunan demir yolu hatlarının 11 bin 668 kilometresinin konvansiyonel, 2 bin 604 kilometresinin de hızlı tren hattı olduğunu ifade etti.

Ülkede yapımı devam eden demir yolu projelerinin uzunluğunun 4 bin 724 kilometre olduğunu bildiren Uraloğlu, "8 bin 458 kilometrelik demir yolunda projeler tamamlandı. 3 bin 985 kilometrelik güzergahta ise projeler devam ediyor. Bütün projeler hayata geçirildiğinde ülkemizin demir yolu hat uzunluğu 31 bin 439 kilometreye ulaşacak." değerlendirmesinde bulundu.

Uraloğlu, demir yolu yolcu taşımacılığını yüksek hızlı tren (YHT) ile geliştirdiklerini belirterek, 14 şehre şu anda doğrudan YHT ile ulaşıldığını söyledi.

Mevcutta YHT hattı olan ve YHT ile ulaşılacak illere ilişkin bilgi veren Uraloğlu, şunları kaydetti:

"İstanbul, Kocaeli, Eskişehir, Yozgat, Kırklareli, Ankara, Konya, Karaman, Sivas, Tekirdağ, Sakarya, Bilecik, Kırıkkale, Edirne'de doğrudan YHT'lerimizle yolcularımızın ulaşımını sağlıyoruz. 2030'da da bu şehirlerimize Bursa, Çorum, Kayseri, Niğde, İzmir, Uşak, Balıkesir, Afyonkarahisar, Mersin, Adana, Osmaniye, Gaziantep, Adıyaman, Manisa, Malatya, Kahramanmaraş, Iğdır, Kars olmak üzere 18 şehir daha ekleyeceğiz ve 32 şehrimize direkt YHT ile yolcu taşınabilecek. Bursa'dan Kars'a 18 şehir daha YHT ile buluşacak."

Emekli maaşlarına 451 milyar TL'lik kaynak:

En düşük aylık 27 bin 768 TL olabilir



Ekonomist Prof. Dr. Hakkı Hakan Yılmaz

ANKARA (ANKA) - Ekonomist Prof. Dr. Hakkı Hakan Yılmaz, hükümetin hazırlıklarını sürdürdüğü milyonlarca emeklinin yeni yılda aylıklarında yapılacak iyileştirme için 2027 yılı bütçesinde yaklaşık 451 milyar TL seviyesinde ilave bir kaynağın ayrıldığını belirterek, emeklilerin gelirlerindeki artışın yüzde 13,9 ila yüzde 35,9 oranında olabileceğini söyledi. Yılmaz, bu yılın ikinci yarısında gerçekleşecek enflasyon ve iyileştirmeyle birlikte en düşük emekli aylığı alanlara ödenecek tutarın 27 bin 768 TL'ye, 65 yaş üzeri yoksul hanelerde yaşayan emeklilerin aylığının da 32 bin 7 TL'ye yükseleceğini belirtti. Yılmaz, bu grupta yer alan emekli aylıklarındaki ilave artışların ocak ayında 4,2-8,5 bin TL arasında değişebileceğini belirterek, "Dolayısıyla artış oranı kırılgan grup için yüzde 35,9'a kadar çıkmaktadır" dedi.

Ekonomist Prof. Dr. Hakkı Hakan Yılmaz, ANKA Haber Ajansı ile emekli aylıklarında yapılacak iyileştirmeyle ilgili yaptığı çalışmanın ayrıntılarını paylaştı.

Yılmaz, 16,4 milyon emeklinin yaklaşık 30'unun (5 milyon kişi) en düşük düzeyde emekli aylığı aldığını (halen 23 bin 552 TL) hatırlatarak, "Buna dul ve yetimler eklendiğinde tahmini olarak sayı 5,4 milyona çıkmaktadır. Asgari ücretin altında alanların oranı ise yaklaşık yüzde 55, diğer bir deyişle 9 milyon kişi. Bu sayı geniş tanımda 9,5 milyona yaklaşmaktadır. 50 bin üstü emekli aylığı alan kişi sayısı ise yüzde 10'unun altındadır. Sadece 1,5 milyon kişidir" diye konuştu.

Bu yıl ortalama emekli aylığının 32 bin 520 TL olduğunu belirten Yılmaz, "Emeklilerin, yaklaşık yüzde 75'i bunun altında aylık almaktadır" dedi.

451 MİLYAR TL NASIL DAĞITILACAK?

Yılmaz, 2027 yılı bütçesinde yaklaşık 451 milyar TL seviyesinde ilave bir kaynağın emekli aylıklarına yapılacak iyileştirme için ayrıldığını ifade ederek, şunları kaydetti:

"Siyasi yönetimden gelen açıklamalar, 2027 Ocak ayından itibaren mevcut yasal artışlara ek olarak enflasyonun üzerinde bir iyileştirme yapılması, artışın yaş, prim gün sayısı ile emekliler arasındaki gelir farklılıkları gözetilerek belirlenmesi şeklinde öne çıkmakta. Ancak artışın oranı, kapsamı ve uygulanma biçimi konusunda henüz net bir açıklama yapılmış ya da kesin bir karara varılmış gözükmüyor."

"DERDE ÇARE OLMAYACAK"

Yılmaz, söz konusu artışın bir nebze de olsa emeklinin gelirlerini iyileştirecek olmakla birlikte, özellikle yüksek enflasyon döneminde uygulanan gelirler politikasının etkisiyle geçimlik maliyetlerini karşılamakta zorlanan, kimi durumda karşılayamayan emekliler için derde çare olacağını söylemenin mümkün olmadığını ifade etti.

Yılmaz, iktidardan konuyla ilgili yapılan açıklamalara işaret ederek, emekli aylıklarında yapılacak iyileştirmede üç temel politikanın dikkate alınacağının görüldüğünü söyledi. Yılmaz, "Birincisi düşük emekli aylığı alanların desteklenmesi ve enflasyonun üzerinde artış verilmesi, ödenen primle alınan aylık arasında emekliler arasında bozulan dengenin prim edim ilişkisinde kısmen de olsa düzeltilmesi, üçüncüsü ise 65 yaş üstündeki emeklilere ilave destekte bulunulması" diye konuştu.

Bu çerçevede emekli aylıklarında iyileştirmeyle ilgili bir çalışma yaptığını vurgulayan Yılmaz, şunları söyledi:

"Çalışmada artışlara esas olacak yıl sonu enflasyonunun 2026 yılının ikinci yarısı için yüzde 10,9, 2027 temmuz artışının ise yüzde 10 olacağı varsayılmıştır. Yine ortalama emekli aylıkları üç farklı emekli rejimine göre ağırlıklı ortalamalar üzerinden hesaplanmıştır. Emekli sayısında ise emekli aylık artışı yapılan dosya sayısı dikkate alınmıştır.

Emekli aylığı alanlar hesaplamada dört kategoriye bölündü. En düşük emekli aylığı alanlar, en düşük emekli aylığı ile asgari ücret arasında alanlar, asgari ücret ve 50 bin TL arasında alanlar ve 50 bin TL üstü aylık alanlar."

Düşük geliri ifade eden ilk iki kategoride enflasyona ilave olarak verilen artışların sırasıyla yüzde 7 ve yüzde 5 olacağının öngörüldüğünü belirten Yılmaz, "Yoksul hanelerde yaşayan 65 yaş üzerindeki emeklilere ise yüzde 25 ve yüzde 22 oranlarında artış öngörülmüştür. İzleyen iki kategoride ise özellikle prim edim ilişkisi temelinde ilave artışlar öngörülmüştür" dedi.

Yılmaz'ın, bu öngörülere dayalı emekli aylıkları ve artışlara (enflasyon ve iyileştirme dahil) ilişkin çalışmasında hesaplanan tutarlar şöyle:

- En düşük emekli aylığı alanlara ödenecek tutar, 27 bin 768 TL'ye, 65 yaş üzeri yoksul hanelerde yaşayan emeklilerin aylığı ise 32 bin 7 TL'ye çıkacak. Aylıktaki ilave artışlar ocak ayında 4 bin 200 - 8 bin 500 TL arasında değişebilir. Dolayısıyla artış oranı kırılgan grup için yüzde 35,9'a kadar çıkabilir.

- Asgari ücretin altında 25 bin 657 TL olan ortalama aylık, sırasıyla 29 bin 737 TL'ye ve 34 bin 98 TL'ye çıkacak. Aylık artışı 4 bin 100 - 8 bin 400 TL düzeyindedir.

- 50 bin TL'ye kadar aylık alanlar mevcutta ortalama aylığı 36 bin 292 TL'dir. Bu gruba giren emekli aylıkları 5 bin 800 - 7 bin 600 TL arasında artmakta ve 44 bin 87 TL ile 43 bin 877 TL'ye çıkmaktadır.

- 50 bin üstü aylık alanlarda ise artış 9 bin 100 TL seviyesinde çıkmakta ama aylık artış oran yüzde 13,9'da kalmaktadır.

ARTIŞ ORANLARI YÜZDE 13,9 İLA YÜZDE 35,9

Prof. Dr. Hakkı Hakan Yılmaz, bu koşullar altında emekli aylıklarında yapılacak artışa işaret ederek, " Sonuç olarak emeklilerin gelirlerindeki artış yüzde 13,9 ila yüzde 35,9 olarak değişmektedir. Bu artışlar bütçede öngörülen tutarın yaklaşık 58 milyar üzerinde olmakla birlikte bütçeye getireceği ilave artış gelir seviyesi en yüksek olan yüzde 20 gelir grubundaki hanelerdeki emeklilere bayram ikramiyesi verilmemesi suretiyle hemen hemen karşılanmaktadır. Arada çıkan 19,8 milyar TL seviyesindeki küçük fark yedek ödenek kullanımı ile rahatlıkla karşılanabilir" ifadesini kullandı.

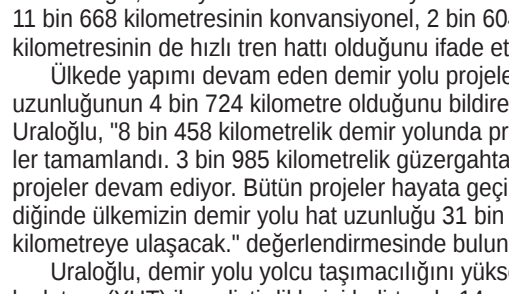

Palamut balıkçıların yüzünü güldürüyor

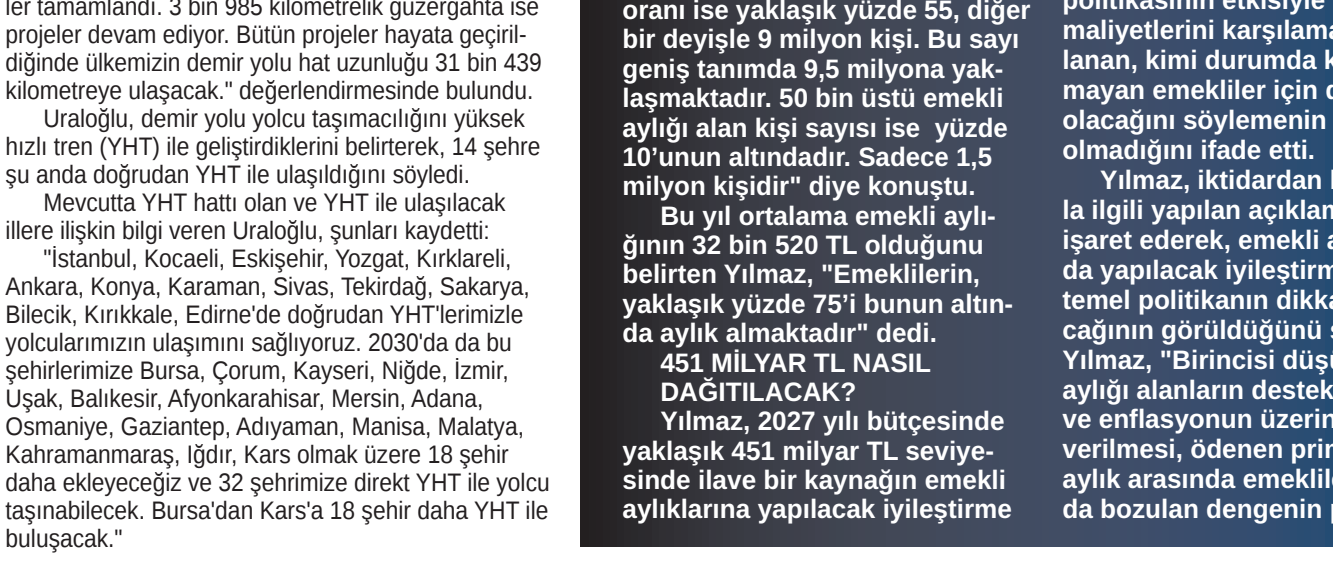

SİNOP (AA) - Karadeniz'de yüksek miktarda avcılığı yapılan palamut, bu sezonki bolluğuyla balıkçıların yüzünü güldürüyor.

1 Eylül'de "Vira bismillah" diyerek denize açılan balıkçılar, sezonun geride kalan bölümünde tonlarca palamut avladı. Türkiye'nin önemli balıkçılık kentlerinden Sinop'ta da yoğun şekilde avlanan palamut, balıkçıların yüzünü güldürmeyi sürdürüyor.

Son yılların en bereketli palamut sezonunun yaşandığını belirten balıkçılar, Karadeniz'de palamut avcılığının bir süre daha devam edeceğini öngörüyor.

Sinop Merkez Su Ürünleri Kooperatifi Başkanı Namık Ünlü, AA muhabirine, Karadeniz'de son 80 yılın en bereketli palamut sezonunu yaşadıklarını söyledi.

Daha önce böyle bir tabloyla karşılaşmadıklarını anlatan Ünlü, "80 yılın bir bolluğu yaşanıyor. Daha önce hiç böyle bir şey görülmemiş Karadeniz'de. Balık ikinci, üçüncü kez çark ediyor. Boğazdan çıkacak zannettik, İğneada'dan balık tekrar geriye gelerek şu an doğuya gidiyor. Yani Karadeniz'in yerli balığı gibi oldu." dedi.

"KASA BULAMADIK, SELE BULAMADIK, BUZ YETİŞMEDİ"

Ünlü, 2005 yılında da palamut avcılığının çok yoğun yapıldığını ancak bu sezonki bolluğu daha önce yaşamadıklarını belirterek, şöyle devam etti:

"2005 yılında oldu ara ara ama şöyle söyleyeyim bunun onda ikisi kadar. Yani bu bolluk ilk defa. Kasa bulamadık, sele bulamadık, buz yetişmedi, nakliyeci yetişmedi. Ekonomik yönden de çok uygun. Halkımız 50 liraya, 40 liraya bir kiloluk balık yiyor. Şimdi 10 tane balık 10 kilo geliyor ve 500 lira. Dolduruyor dolabına, yaza hazırlık yapıyor. Satışlardan da belli uygun olduğu zaman bayağı bir hareketlilik oluyor. Yani vatandaş bu sene uygun palamut yedi, halen de yemeye devam ediyor aynı şekilde."

Palamudun bol olmasının vatandaş açısından çok iyi olduğunu, buna karşın balıkçılar olarak arz fazlalığından ötürü zaman zaman sıkıntılar yaşadıklarını anlatan Ünlü, "Palamudun bolluğu halkımıza yaradı, bol bol ucuz balık yediler, yemeye de devam ediyorlar. Bundan da memnunuz." ifadesini kullandı.



Çocuklarda diş tedavisi için uyutmak ne zaman gerekli ne kadar güvenli?

Çocuk Diş Hekimliği Uzmanı Dt. Nurgül Demir, çocuklarda sedasyon ve genel anestezi altında gerçekleştirilen diş tedavilerinin her çocuk için gerekli ya da uygun olmadığını belirtiyor



HABER MERKEZİ- Çocuk Diş Hekimliği Uzmanı Dt. Nurgül Demir, çocuklarda sedasyon ve genel anestezi altında gerçekleştirilen diş tedavilerinin her çocuk için gerekli ya da uygun olmadığını belirtiyor. Diş hekimi korkusu, yaş ve gelişim düzeyine bağlı uyum güçlüğü, özel sağlık gereksinimleri veya çok sayıda dişte ileri tedavi ihtiyacı gibi durumlarda bu yöntemlerin gündeme gelebileceğini ifade eden Demir, güvenli bir süreç için doğru hasta seçimi, ayrıntılı sağlık değerlendirmesi ve deneyimli bir anestezi ekibinin önemine dikkat çekiyor.

Diş hekimi korkusu, çocuklarda tedavilerin ertelenmesine ve mevcut diş problemlerinin ilerlemesine neden olabiliyor. Daha önce ağrılı bir tedavi deneyimi yaşayan, çevresinden olumsuz hikâyeler duyan veya diş hekimi koltuğunda kendisini güvende hissetmeyen çocuklarda kaygı düzeyi artabiliyor. Kontrol edilemeyen bulantı refleksi, yaş ve gelişim düzeyine bağlı kooperasyon güçlüğü ya da özel sağlık gereksinimleri de tedaviyi zorlaştırabiliyor. Bu durumlarda halk arasında "uyutarak diş tedavisi" olarak bilinen sedasyon ve genel anestezi seçenekleri gündeme gelebiliyor; ancak kararın çocuğun genel sağlık durumu ve tedavi ihtiyacı dikkate alınarak verilmesi gerekiyor.

HER DİŞ TEDAVİSİNDE UYUTMAK GEREKMİYOR

Çocuk diş hekimliğinde tedavi planı oluşturulurken öncelikle çocuğun yaşı, psikolojik ve bilişsel gelişimi, kaygı düzeyi, genel sağlık durumu, ihtiyaç duyulan tedavinin kapsamı ve daha önce uygulanan davranış yönlendirme yöntemlerine verdiği yanıt değerlendiriliyor.

Anlat-göster-uygula, olumlu pekiştirme, dikkat dağıtma ve aşamalı alıştırma gibi davranış yönlendirme teknikleri birçok çocukta tedavinin ilaç kullanılmadan tamamlanmasına yardımcı olabiliyor. Ancak yoğun diş hekimi korkusu nedeniyle tedaviye izin vermeyen, yaş veya gelişim düzeyi nedeniyle yeterli uyum gösteremeyen, özel gereksinimleri bulunan ya da çok sayıda dişinde ileri tedavi ihtiyacı olan çocuklarda sedasyon veya genel anestezi uygun bir seçenek olarak değerlendirilebiliyor.


Dt. Nurgül Demir

Yaygın çürük, ağrı ve enfeksiyon bulunan çocuklarda genel anestezi altında tedavi, gerekli işlemlerin güvenli ve etkili şekilde tamamlanmasına olanak sağlayabiliyor. Burada temel yaklaşımın tedavi kolaylığından çok çocuğun yararı ve risk-fayda dengesi olduğunu belirten Demir, her hasta için bireysel değerlendirme yapılması gerektiğini vurguluyor.

GÜVENLİ BİR ANESTEZİ SÜRECİ İÇİN 3 ÖNEMLİ AŞAMA

Uyutularak diş tedavisi planlanan çocuklarda ilk adım, genel sağlık durumunun ve tıbbi geçmişin ayrıntılı biçimde değerlendirilmesi oluyor. Çocuğun geçirdiği hastalıklar, kullandığı ilaçlar, bilinen alerjileri, daha önceki anestezi deneyimleri ve anestezi açısından risk oluşturabilecek özellikleri bu değerlendirmede ele alınıyor.

Doğuştan kalp hastalığı, diyabet, kanama ve pıhtılaşma bozuklukları, solunum yolu hastalıkları veya nörolojik hastalıkları bulunan çocuklarda gerekli uzman görüşlerinin alınması önem taşıyor. Laboratuvar ve diğer tetkiklerin ise çocuğun sağlık durumuna göre bireysel olarak planlanması gerekiyor.

İkinci aşamada işlemin gerçekleştirileceği sağlık kuruluşu ve anestezi ekibi önem kazanıyor. Çocuklarda sedasyon ve genel anestezi uygulamalarının, çocuk hastalar konusunda deneyimli bir anestezi ekibi tarafından yapılması; sağlık kuruluşunun yaşa uygun izlem cihazları, acil müdahale ekipmanları ve donanımlı bir derlenme alanına sahip olması gerekiyor. Anestezi boyunca çocuğun solunumu, oksijenlenmesi, kalp ritmi ve dolaşım fonksiyonları yakından takip ediliyor.

Tedavinin ardından ise kontrollü uyandırma ve takip süreci başlıyor. Çocuğun solunum, oksijenlenme, dolaşım ve bilinç düzeyi izlenirken; gerekli klinik kriterleri karşılamasının ardından anestezi ekibinin değerlendirmesiyle taburculuk planlanıyor. Genel durumu uygun çocuklar aynı gün evlerine dönebilirken, bazı hastalarda daha uzun süreli gözlem gerekebiliyor.

HORLAMA VE UYKU APNESİ ANESTEZİ ÖNCESİ MUTLAKA SORGULANMALI

Ebeveynlerin anestezi öncesinde çocuklarının uyku ve solunum alışkanlıkları hakkında sağlık ekibini bilgilendirmesi gerekiyor. Gece horlama, uykuda nefes durması, ağızdan nefes alma ve bilinen uyku apnesi öyküsü anestezi planlaması açısından önem taşıyor.

Bademcik ve geniz eti büyümesi, üst solunum yolu darlıkları ve obezite gibi durumların da sedasyon ve anestezi sırasında solunum yolu yönetimini etkileyebileceğini belirten Demir, yalnızca ağız ve dişlerin değil çocuğun genel sağlık durumunun da birlikte değerlendirilmesi gerektiğine dikkat çekiyor.

İşlem öncesinde anestezi ekibinin belirlediği açlık süresine uyulması da güvenliğin temel koşulları arasında yer alıyor. Açlık kurallarına uyulmaması, mide içeriğinin solunum yollarına kaçması gibi ciddi komplikasyonların riskini artırabiliyor.

DOĞUŞTAN KALP HASTALIĞI OLAN ÇOCUKLARDA DAHA AYRINTILI DEĞERLENDİRME GEREKİYOR

Doğuştan kalp hastalığı bulunan çocuklarda diş tedavisinin planlanması daha ayrıntılı bir değerlendirme gerektirebiliyor. Her kalp hastalığının anestezi açısından aynı risk düzeyini taşımadığını belirten Demir, hastalığın türü, mevcut durumu, geçirilmiş ameliyatlar ve eşlik eden sağlık sorunlarının dikkate alınması gerektiğini ifade ediyor.

Bu çocuklarda kararın çocuk kardiyolojisi ve anestezi uzmanlarının görüşleri doğrultusunda verilmesi önem taşıyor. Bazı yüksek riskli kalp hastalarında belirli diş işlemlerinden önce enfektif endokardite karşı antibiyotik profilaksisi gerekebilse de bu uygulama bütün kalp hastaları için geçerli değil.

Ağız ve diş bakımının bebeklik dönemden itibaren düzenli sürdürülmesi ve çürüklerin erken dönemde tedavi edilmesi ise ileride kapsamlı ve uzun süreli tedavilere duyulabilecek ihtiyacın azaltılmasına yardımcı olabiliyor.

UYUTARAK DİŞ TEDAVİSİNDE DOĞRU HAZIRLIK ÇOK ÖNEMLİ

Sedasyon ve genel anestezi, gerekli görülen çocuklarda önemli tedavi seçenekleri arasında yer alıyor. Ancak hiçbir anestezi uygulamasının tamamen risksiz olmadığını hatırlatan Dt. Nurgül Demir, kararın yalnızca çocuğun diş tedavisine uyum gösterememesi üzerinden verilmemesi gerektiğini vurguluyor. Tıbbi gereklilik, alternatif tedavi seçenekleri, beklenen yarar ve olası risklerin birlikte değerlendirilmesi önem taşıyor.

Çocuklarda ağız ve diş sağlığının korunmasında en etkili yaklaşımın koruyucu diş hekimliği olduğunu belirten Demir, erken yaşlardan itibaren düzenli kontrollerin ve doğru ağız bakım alışkanlıklarının önemine dikkat çekiyor. Çürüklerin erken dönemde teşhis edilmesi, hem kapsamlı diş tedavilerine duyulan ihtiyacın hem de bazı çocuklarda sedasyon veya genel anestezi gereksiniminin azalmasına yardımcı olabiliyor.

Ağız içerisinde tekrarlayan aftlara dikkat

HABER MERKEZİ- Behçet hastalığı, vücuttaki kan damarlarını etkileyebilen, tekrarlayan iltihabi ataklarla seyreden ve birden fazla organ sisteminde belirtilere neden olabilen kronik bir hastalık olarak biliniyor. Özellikle ağız içerisinde tekrarlayan yaralarla kendini gösterebilen bu rahatsızlık, başlangıç döneminde sıradan ağız aftlarıyla karıştırılabiliyor. Dermatoloji alanında değerlendirmelerde bulunan Prof. Dr. Şule Güngör, Behçet hastalığında erken belirtilerin doğru değerlendirilmesinin ve farklı organ tutulumlarının zamanında belirlenmesinin önem taşıdığını vurguluyor.

Behçet hastalığı yalnızca deri ve ağız mukozasını etkileyen bir rahatsızlık değil. Gözler, eklemler, damarlar, sinir sistemi ve sindirim sistemi de hastalık sürecinden etkilenebiliyor. Belirtilerin her hastada aynı şekilde görülmemesi, tanı sürecini zorlaştırabiliyor. Hastalığın erken dönemde tanınması, organ tutulumlarının değerlendirilmesi ve uygun takip planının oluşturulması açısından önemli kabul ediliyor.

BEHÇET HASTALIĞI NEDEN ORTAYA ÇIKAR?

Behçet hastalığının kesin nedeni henüz tam olarak açıklanamamış durumda. Hastalığın gelişiminde genetik yatkınlık, bağışıklık sistemindeki düzensizlikler ve çevresel faktörlerin birlikte rol oynadığı düşünülüyor. Bağışıklık sisteminin oluşturduğu aşırı iltihabi yanıt, farklı dokularda ve damarlarda hasara neden olabiliyor.

HLA-B51 adı verilen genetik belirteç, Behçet hastalığıyla ilişkili bulunan faktörlerden biri olarak biliniyor. Ancak bu belirtecin bulunması kişinin mutlaka Behçet hastası olacağı anlamına gelmiyor. Benzer şekilde bu genetik özelliğin bulunmaması da hastalığı dışlamıyor. Bu nedenle genetik testler tek başına tanı koymak amacıyla kullanılmıyor.

Hastalık özellikle Akdeniz, Orta Doğu ve Asya'nın belirli bölgelerinde daha sık bildiriliyor. Türkiye de Behçet hastalığının görece yüksek sıklıkta görüldüğü ülkeler arasında yer alıyor. Hastalık genellikle genç erişkinlik döneminde başlamakla birlikte çocuklukta veya ileri yaşlarda da ortaya çıkabiliyor.

Behçet hastalığı bulaşıcı bir hastalık değil. Hastalığın gelişiminde mikroorganizmaların olası tetikleyici rolleri araştırılsa da kişiden kişiye bulaşan bir enfeksiyon olarak değerlendirilmiyor. Tanı sürecinde aile öyküsü, belirtilerin tekrarlama şekli ve farklı organ sistemlerine ait bulgular birlikte inceleniyor.

Behçet hastalığında en sık karşılaşılan belirtilerden biri, ağız içerisinde tekrarlayan aftöz yaralardır. Bu yaralar dudakların iç yüzeyinde, dilde, yanak mukozasında ve ağız içerisinin farklı bölgelerinde gelişebiliyor. Genellikle ağrılı olan aftlar, yemek yemeyi ve konuşmayı zorlaştırabiliyor.

Ağız yaraları çoğunlukla yuvarlak veya oval biçimde, çevresi kızarık ve ortası beyazımsı bir görünümde oluyor. Birkaç gün içerisinde iyileşebilen küçük yaraların yanı sıra daha büyük ve uzun süre devam eden lezyonlar da görülebiliyor. Yaraların belirli aralıklarla tekrarlaması dikkat edilmesi gereken özellikler arasında bulunuyor.

Bununla birlikte ağızda tekrarlayan her aft Behçet hastalığı anlamına gelmiyor. Vitamin eksiklikleri, çeşitli gastrointestinal hastalıklar, travmalar ve başka iltihabi durumlar da benzer yaralara neden olabiliyor. Bu nedenle yalnızca ağız yaralarının varlığıyla Behçet tanısı konulmuyor.

Özellikle ağız yaralarına genital bölgede tekrarlayan ülserler, göz bulguları veya karakteristik deri lezyonları eşlik ediyorsa daha ayrıntılı inceleme yapılması gerekiyor. Hastaların yaraların ne sıklıkta ortaya çıktığını, ne kadar sürdüğünü ve başka belirtilerle birlikte görülüp görülmediğini takip etmesi tanısal değerlendirmeye katkı sağlayabiliyor.

BEHÇET HASTALIĞININ CİLTTEKİ İLK BULGULARI

Behçet hastalığında cilt bulguları farklı şekillerde ortaya çıkabiliyor. Sivilceye benzeyen iltihaplı kabarıklıklar, hassas deri nodülleri ve çeşitli kızarıklıklar sık karşılaşılan belirtiler arasında bulunuyor. Bu lezyonlar bazen sıradan akne veya farklı dermatolojik hastalıklarla karıştırılabiliyor.

Eritema nodozum benzeri lezyonlar, özellikle bacakların ön yüzünde gelişen ağrılı, kızarık ve derin yerleşimli kabarıklıklar olarak kendini gösterebiliyor. Bu oluşumlar zaman içerisinde renk değiştirerek gerileyebiliyor. Ancak benzer lezyonların farklı hastalıklarda da görülmesi nedeniyle klinik değerlendirme önem taşıyor.

Bazı hastalarda kıl kökleri çevresinde iltihaplı kabarıklıklar veya akne benzeri döküntüler oluşabiliyor. Özellikle hastalığın diğer belirtileriyle birlikte görüldüklerinde bu deri bulguları tanıya katkı sağlayabiliyor. Dermatolojik muayene sırasında lezyonların yerleşimi, görünümü ve tekrarlama özellikleri değerlendiriliyor.

Behçet hastalığında paterji olarak bilinen deri aşırı duyarlılık reaksiyonu da görülebiliyor. Bazı hastalarda küçük bir iğne girişimi sonrasında normalden belirgin bir iltihabi deri yanıtı gelişebiliyor. Paterji testi tanısal değerlendirmeyi destekleyebilse de her Behçet hastasında pozitif sonuç vermiyor.

Behçet hastalığının tanısı tek bir kan testiyle konulmuyor. Tanı, hastanın klinik öyküsü ve farklı organ sistemlerinde görülen karakteristik bulguların birlikte değerlendirilmesiyle oluşturuluyor. Gerektiğinde göz muayenesi, kan tetkikleri, görüntüleme yöntemleri ve diğer uzmanlık alanlarının görüşleri değerlendirmeye ekleniyor.


Prof. Dr. Şule Güngör

Tedavi planı hastalığın hangi organları etkilediğine ve belirtilerin şiddetine göre değişiyor. Yalnızca ağız yaraları veya sınırlı deri bulguları bulunan hastalarla göz, damar ya da sinir sistemi tutulumu olan hastaların tedavi gereksinimleri aynı olmuyor. Bu nedenle her hastaya tek tip yaklaşım uygulanmıyor.

TDK Güzel Türkçe Bulmacası

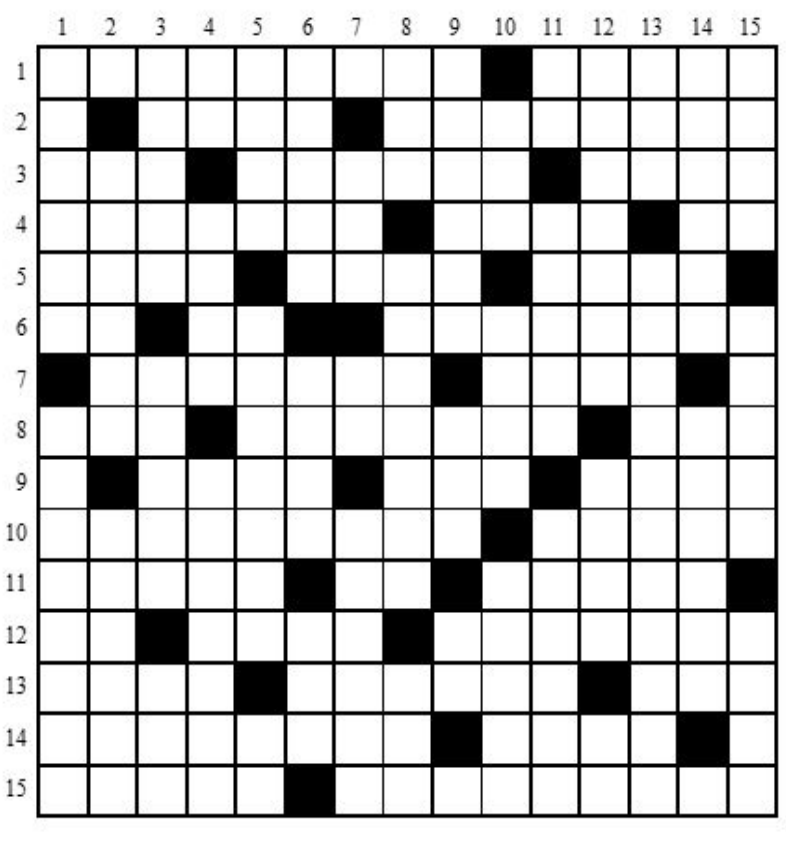

SOLDAN SAĞA

1. Monarşi... Tehlikeli, sarp ve zor geçit... 2. Bir çeşit kumaş... Sarıkların omuz üzerine dökülen ucu (eski)... 3. Bir yüzeyin üzerinde çizgi biçiminde olan, sarmal girinti veya çıkıntı... Mızrap... Tırpana... 4. Dev dalga... Bayrak ve sancak direklerinin tepesindeki pirinçten yapılmış ay yıldızlı süs, alem... Kemiklerin toparlak ucu... 5. Yağ bezlerinin deri üzerinde oluşturduğu iltihaplı sivilce... Minare, kubbe, sancak direği vb. yüksek şeylerin tepesinde bulunan, madenden yapılmış ay yıldız veya lale biçiminde süs, ayça... Vücuda herhangi bir işlevi yerine getirmesi için yerleştirilen doku parçası, alet vb., implant... 6. "Hayır" anlamında bir söz... Kalsiyum elementinin simgesi... Mao Çe-Tung'un düşüncelerine dayanan Marksist akım... 7. Ufalandığında toz, madenî eşya, taş, mermer, cam vb.ni temizlemeye ve parlatmaya yarayan silisli kaya... Yumurta oluşturan veya yavru doğuran (birey)... 8. Mavi (eski)... Kızarmak... Pamuk kozası (halk ağzı)... 9. Başıboş hayvan (halk ağzı)... Gemilerin yükünün boşaltıldığı veya onarıldığı, üstü örtülü havuz... Stadyum... 10. Kalbin sağ karıncığından akciğerlere, sol karıncığından vücudun diğer bölümlerine kan taşıyan damar, şiryan, arter... Kural... 11. Matkap... İplik, sicim, tel vb. ince şeylerden kafes biçiminde yapılmış örgü... Bir yapının konut olarak kullanılan bölümlerinden her biri, kat... 12. Rütbesiz asker, nefer... Osmanlı Devleti'nde Yeniçeri Ocağının kaldırılmasından önceki güvenlik görevlisi (eski)... Olasılı, muhtemel... 13. Lanetlenmiş, melun (eski)... Budizm dininden olan kimse... Küçük limon... 14. Enselemek işi... Yemek, yiyecek (eski)... 15. Yükselme, yücelme (eski)... Evleklemek işi...

YUKARIDAN AŞAĞIYA

1. "Emekleme döneminde, henüz yürüyemeyen çocuk ayakları üzerinde durmak" anlamındaki "....durmak" deyiminde geçen bir söz... Eşitlik, denklik, eş değerlik (eski)... 2. Yelkenleri açmak ve tutmak için alt köşelerine bağlanan halat, zincir ve palangadan oluşan donanım... Ezgi, makam, nağme (eski)... 3. Kabakgillerden, sürüngen gövdeli, iri meyveli bir bitki... Pesetanın dörtte biri değerinde İspanyol parası... "İyilik edeyim derken kimseyi memnun edemedi" anlamındaki "...'yı küstürdü, Muhammed'i memnun edemedi" sözünde geçer... 4. İlaç, merhem (halk ağzı)... Ne iş yapar, ne ile uğraşır?... Hücre içerisinde bulunan kendi içinde özelleşmiş yapı... 5. Bir gemi veya uçağın gidiş yönü, izleyeceği yol... Kör bağırsağın ince bir parmak gibi olan son bölümü... Lityum elementinin simgesi... 6. Bir çeşit yumurtalı süt tatlısı... Genellikle, bir olta takımının ava hazır bütünü... Genellikle çocuk oyunlarında baş olan, diğer çocuklara veya gruba karşı cezasını çekmek ve bundan kurtulmak için tek başına bütün sorumluluğu üzerine alan çocuk, oyun ebesi... 7. İşaret vermek, uyarmak, çağırmak için kullanılan ve bir çan ile bu çana vuran bir tokmaktan oluşan, elle veya başka düzenlerle işletilebilen araç... Gam dizisinde "sol" ile "si" arasındaki ses... Suçsuz, günahsız (kadın)... 8. Düşünce... Afyonkarahisar iline bağlı ilçelerden biri... Korkunç, çok iri ve olağanüstü güçlü masal yaratığı... 9. Kanamak işi, nezif... Kırmızı ile mavinin karışmasından oluşan renk, menekşe renginin kırmızıya çalanı... Bizmut elementinin simgesi... 10. Eski Rumen para birimi... Bir ışık veya ısı kaynağından yayılan ışınların toplandığı yer, mihrak... Cinsleri aynı veya birbirine yakın olan şeylerin bir arada bağlanmışı, demet, bağlam... 11. Birdenbire duyulan acı, ağrı, şaşırma, ürkme veya sevinç anlatan bir söz... Madenî kulp, halka, çivi (halk ağzı)... Üzeri meşin, halı vb. şeylerle kaplanmamış olan eyerin tahta bölümü... 12. Kartal türünden karakuşlara verilen ad (halk ağzı)... Sebep (eski)... Alüminyum elementinin simgesi... 13. Başkaldırıcı... İliştirilmek işi... 14. Asya, Kuzey Afrika ve Avrupa'nın sıcak bölgelerinde yetişen zehirli ve otsu bir bitki... Alıcının aldığına dair imza attığı (mektup vb.), iadeli taahhütlü... 15. Yaratılmış bütün canlılar (eski)... Genellikle çekilmiş etten, bazen de tavuk, balık veya patatesten yapılan, türlü biçimlerde pişirilen yemek... Zihinde tasarlanan ve gerçekleşmesi özlenen şey, düş, hayal, hülya...

Türk Dil Kurumu tarafından hazırlanmıştır. http://tdk.org.tr bulmaca@tdk.org.tr)

ÇÖZÜMÜ SAYFA 4'TE

24 SAAT SPOR
26 KASIM 2026 PERŞEMBE

ZERENSPOR DEPLASMANDA GÜLDÜ



HABER MERKEZİ-Zerenspor, CEV Voleybol Kupası 16'lı Finaller Turu ilk maçında Karadağ ekibi OK Herceg Novi'yi deplasmanda 3-0 yendi. Herceg Novi kentindeki Igalo Spor Merkezi'nde oynanan karşılaşmada başkent ekibi, rakibini 25-19, 25-17, 25-22'lik setlerle 3-0 mağlup etti. Zerenspor, bu eşleşmenin ikinci maçında OK Herceg Novi takımını 3 Aralık'ta sahasında konuk edecek. Başkent temsilci, ikinci karşılaşmada kazanacağı en az iki set veya her türlü galibiyette adını 8'li finallere yazdıracak.



GALATASARAY ŞİMDİ DE AEK'Yİ GÖZÜNE KESTİRDİ

HABER MERKEZİ-UEFA Şampiyonlar Ligi'nde 6 maçını oynayan ve başarılı olan Galatasaray, şimdi de 8 Aralık Salı günü Yunanistan'ın AEK takımı ile saat 23.00'de Atina'da oynayacak. 5'nci maçı Ali Sami Yen Stadında İngiliz Aston Villa ekibi ile oynayıp, 77'nci dakikada Deniz Gül'ün golüyle 1-0 kazanan Galatasaray'ın Şampiyonlar Ligi'ndeki puanı 9 oldu.

Süper Lig'de çıkış için hazırlıklar yapılırken, FIFA'dan 3 dönem transfer yasağı geldi

İŞTE BU OLMADI G.BİRLİĞİ'NE GELEN YASAK

Yeni yönetim işe 2 gün önce başlarken, FIFA'dan gelen ceza şok etkisi yarattı.Ceza aynı gün kaldırıldı



HAKAN ŞAHİN

Olağanüstü Genel Kurul'da tek liste ile seçimi kazanan Gençlerbirliği'nin Başkanı Ali Osman Avşar ile yöneticiler FIFA'dan gelen transfer yasağı ile karşılaştı.

Bir anda kulübe gelen kötü haber şok tesiri yarattı. FIFA'dan 3 dönem yasağı gelmesi üzerine hemen kollarının sıvayan yöneticiler parayı yatırarak herkesin rahat etmesini sağladı.

PETER ETOBO'NUN ŞİKAYETİ

Bu durum üzerine hemen kollarını sıvayan Başkan Ali Osman Avşar ve yöneticiler, eski futbolcu Peter Etebo'nun "peşinatları alamadım" diyerek şikayeti üzerine alınan transfer yasağının kaldırılması için hareket te geçti.

Başkan Ali Osman Avşar, en kısa zamanda bu paranın ödendiğini açıkladı.

Bu arada FIFA ayrıca Pendikspor'a da transfer yasağı getirdi.Bu transfer yasağının ise kaldırılıncaya kadar süreceği belirtildi.



2 TEMSİLCİMİZ AVRUPA KUPASINDA SAHADA

HABER MERKEZİ-Avrupa Ligi ve Konferans Ligi'nde mücadele eden Beşiktaş ve Trabzonspor bugün sahaya çıkacak. UEFA'nın kararına göre, bu karşılaşma Batum'daki Batumi Dinamo Stadında Beşiktaş ile İsrail Hapoel Beerşebe takımı ile saat 20.45'de karşılaşacak. Karşılaşmayı TRT 1 naklen ekrana getirecek.Bu maçı Danimarkalı hakem Marten Krogh yönetecek.

Halen 3'ncü sıradayer alan Beşiktaş bu maçtan sonra Pazartesi günüde Süper Ligde saat 21.00'de Lider Galatasaray'ı sahasında misafir edecek. UEFA Konferans Ligi'nde temsilcimiz Trabzonspor ise, bugün saat 23.00'de Bulgaristan deplasmanında CSKA Sofya takımı ile mücadele edecek. Bu maçı da TRT 1 naklen yayınlayacak. Karşılaşmada Fransız hakem Jarenie Pignard görev yapacak. Karadeniz takımı Süper Ligde Pazartesi günü saat 19.00'da sahasında Göztepe'yi misafir edecek.

GÖĞÜS SPONSORU ORTAYA ÇIKTI



HABER MERKEZİ-Profesyonel Futbol A Takımı, 2026-2027 Sezonu formalarında yer alacak göğüs sponsorluğu için, sektörünün öncü kuruluşlarından Ahmet Özbek Geoteknik ile sezon sonuna kadar anlaşma imzaladı.

Beştepe İlhan Cavcav Tesislerinde düzenlenen imza törenine, Gençlerbirliği Spor Kulübü Başkanı Ali Osman Avşar, Hukuk İşlerinden Sorumlu Yönetim Kurulu Üyesi Habip Aktaş, futbolcu Salih Uçan ile Özbek Zemin İnşaat Yönetim Kurulu Başkanı Ahmet Özbek katıldı.

SAMSUN MESAİSİ DEVAM EDİYOR



HABER MERKEZİ-Süper Ligde topladığı 14 puanla 12'nci sırada bulunan Gençlerbirliği'nin futbolcuları Cumartesi günü deplasmanda saat 16.00'da oynayacağı Samsunspor maçı için çalışmalarına devam etti.

Alman teknik direktör Bernd Storck nezaretinde İlhan Cavcav Tesislerinde son çalışma hızlı geçti. Başkent takımının futbolcuları bugün de çalışma yapacak.



ETİMESGUTSPOR YOLUNDA İLERLİYOR

HABER MERKEZİ-3. Lig'te Başkent Ankara'nın yüzünü Etimesgutspor güldürüyor. Teknik direktör Aykan Atik'in çalıştırdığı Başkent ekibi, 13. hafta karşılaşmasında Antalya ekibi Kepez Spor Futbol A.Ş. ile karşılaştı. Kepez Hasan Doğan Stadı'nda oynanan karşılaşmayı Ankara temsilcisi Etimesgutspor 3-1 kazandı.

ARADA SIRADA



Kurthan hocanın yıllar önce çizdiği yol

Artun TALAY

Spor severler "Her türlü rezellikten bıktık, usandık" diyor. Spor yöneticilerinden de "Bıktım, usandım" diyor.

Prof.Dr.Kurthan Fişek'in Spor Yönetimi kitabına göz atanlar çözümü görürler. Kimsenin sızlanmasına gerek yok.

Atletizm ve Olimpik dallar güneş gibidir, her gün doğuyorlar. Yaşam formu özelliklerini sürdürüyorlar.

Fakat önemli eksiklikleri var. Profesyonelspor için plan yapılırken, Atletizm ve Olimpikçiler de yapmayıp, süreci akışına bırakıyorlar.

Ne birleşiyorlar ne radyoları var, ne de televizyonları.

Atletizm ve Olimpik susunca, "Profesyonellerin süresi bitti, spora zarar vermeye başladılar" diyorlar

" Profesyonel olarak, taraftarlar, dolu tribünler, ekran başına kilitlenen müşteriler istiyorum" diyorlar

Diğerleri ise, bu insanlara spor yaptırmak istiyorlar.

Bunun sonunda da "Ben profesyoıelim, işime gelmiyor" diye ortaya çıkıyorlar.

Maçta kafaya çıkıp, rakibine dirsek atıp, nefesini kesenler çok seviliyor, "atraksiyon burada" diyorlar.

Prof.Dr. Kurthan Fişek ise sporun ne olduğuna karar verilememiş olması, planlamada yer alanların tersinin uygulanması mevcut durumu ortaya çıkartıyor.

Kağıt üzerinde kalan dileklere "Dönüşmesi esas sorundur" deniliyor..

Cumartesi günkü maçın hazırlıkları sürüyor

A.GÜCÜ, NEŞELİ ÇALIŞIYOR

Sarı-lacivertliler bugün de Beştepe'deki tesislerinde antrenman yapacak



ÇAĞATAY DOLAY

Geçen hafta lig sonuncusu İskenderunspor ile deplasmanda oynadığı maçı 3-1 kazanıp, 6 hafta sonrasında galibiyetle tanışan ve 11 puanla 13'ncü sırada yer alan Ankaragücü'ndeki çalışmalar hızlı devam ediyor. Teknik direktör Avcıbay nezaretinde yapılan antrenman sıkı bir şekilde gerçekleşti. Antrenman sonunda futbolcuların neşeli oluşları dikkat çekti. Pazar günü Eryaman Stadı'nda 15.30'da karşılaşacakları 21 puan ve 12'nci sırada yer alan Beyoğlu Yeni Çarşıspor maçında galibiyeti düşünen sarı-lacivertliler bugünde tesislerinde antrenman yapacak.



ZİRAAT, 9'DA 9 YAPTI

HABER MERKEZİ-Ziraat Bankkart, Kahramanmaraş'tan galip dönüyor. Efeler Ligi 10.hafta mücadelesinde Ziraat Bankkart, Kahramanmaraş temsilcisi Akedaş Onikişubat Belediye ile karşı karşıya geldi. Kırmızı beyazlılar rakibini 3-0 yenerek 9.galibiyetini adlı ve puanını 25'e yükseltti.



ANKARASPOR, MUSTAFA KAPLAN'A EMANET



KAĞAN KARACEHENNEM

2'nci yeni bir yapılanma ile mücadele eden ve son maçlarında başarısız sonuçlan alıp 134 puanla 13'ncü sırada yer alan Ankaraspor, teknik direktörünü değiştirdi. Ankaraspor, Ufuk Uysal'dan boşalan teknik direktörlük görevine Mustafa Kaplan'ı getirdi.

Bu arada 1'nci Lig'de de Sarıyer, Hakan Kutlu ile teknik direktör olarak anlaştı.

1'NCİ LİG'DE HAFTANIN MAÇI AKTEPE'DE



RAMAZAN ATABEY

1'nci Ligde Pazar günü saat 19.00'da Aktepe Stadında oynanacak Keçiörengücü-Kayserispor maçı için Güvenlik tedbirleri alınmaya başlandı. Halen ligde 2'nci durumda bulunan Kayserispor ile 5'nci sırada ve 26 puanlı Keçiörengücü Pazar günkü maç için çalışmalarına devam ediyor. 2 takımın teknik patronları Pazar günkü maçtan galibiyetle ayrılacaklarını söylüyor. Bu arada ev sahibi durumundaki Keçiörengücü yöneticileri, Güvenlik tedbirlerinin titizlikle alınacağını açıkladı. Ev sahibi takımın yöneticileri Kayserisporlu taraftarlara ancak 225 kişilik kontenjan ayrıldığını açıkladı. Bu maçı izlemek isteyen Kayserisporlu taraftarlar biletlerini imza karşılığı kavuşacak. Keçiörengücü yöneticileri, Keçiören taraftarlarına her türlü kolaylığın sağlanacağını da söyledi.



FURKAN YAMAN'A, FIE'DEN ÖDÜL VERİLDİ

HABER MERKEZİ-Milli Eskrim sporcumuz Furkan Yaman, Macaristan'da düzenlenen 2026 Uluslararası Eskrim Federasyonu (FIE) Ödül Töreni'nde ödül aldı. Başkent Budapeşte'de 2026 FIE Ödül Töreni gerçekleştirildi. Bu sezon genç erkekler kılıç kategorisinde dünya ve Avrupa şampiyonluğu kazanan Furkan, ödüle layık görüldü. Milli eskrimci, Brezilya'daki Yıldız ve Gençler Dünya Eskrim Şampiyonası ile Gürcistan'daki Avrupa Eskrim Şampiyonası'nda altın madalya kazanarak Türk eskrim tarihinde ilki gerçekleştirmişti.